

# সামগ্ৰী প্ৰেৰণ কৰক আৰু (জিএছটি) ভিতৰ আৰু বাহিৰত কাহিনী



**GST**  
Goods & Services Tax

f @gstsite

t @gstsite

o @gstsite

#GSTsiteindia

www.gstsiteindia.com

contact@gstsiteindia.com





## সমলসমূহ

1	GST কি আৰু ভাৰতত ইয়াক কেনেদৰে প্ৰৱৰ্তন কৰা হৈছিল? .....	5
1.1	প্ৰথমে, আহক আমি GST শব্দটো কৰ্মবলৈ চেষ্টা কৰোঁ আহক .....	5
1.2	GST-ৰ বহল লাভালাভবোৰ কি? .....	6
2	ভাৰতত GST-ৰ কিয় প্ৰয়োজন আছিল- GST পৰিষদৰ পৰিচয়।.....	8
2.1	GST পৰিষদ আৰু ইয়াৰ কাৰ্যকলাপ কি?.....	9
2.2	GST পৰিষদ কেনেদৰে গঠন কৰা হয়? .....	9
3	GST-ৰ অধীনত এতিয়া কি ধৰণৰ কৰ আৰু শুল্ক সংযোজিত হৈছে? .....	12
4	GSTয়ে প্ৰকৃততে কেনেদৰে কাম কৰে! GST-ৰ প্ৰকাৰ! .....	15
4.1	চিGST - কেন্দ্ৰীয় সামগ্ৰী আৰু সেৱা কৰ.....	17
4.2	এছGST - ৰাজ্যিক সামগ্ৰী আৰু সেৱা কৰ.....	17
4.3	আইGST - একত্ৰিত সামগ্ৰী আৰু সেৱা কৰ .....	18
4.4	ইউটিGST- ভাৰতৰ কেন্দ্ৰীয় শাসিত অঞ্চলসমূহৰ বাবে কেন্দ্ৰীয় শাসিত সামগ্ৰী আৰু সেৱা কৰ .....	18
5	GST সংশোধনী বিধেয়ক কি? .....	19
5.1	উপসংহাৰ.....	22
6	GST-ৰ অধীনত ব্যৱসায়িক পদ্ধতিবোৰ পুনৰ সংজ্ঞায়িত কৰা হৈছে! .....	23
6.1	ব্যৱসায় কৰাৰ উপায়: GST-ৰ আগতে.....	23
7	ভাৰতত GST প্ৰক্ৰিয়া আৰু বিভিন্ন ফাইলিং প্ৰপত্ৰ! .....	27
7.1	GST.-ৰ অধীনত বিটাৰ্ণ ফাইলিং প্ৰক্ৰিয়া .....	29
7.2	GST-ৰ অধীনত পৰিশোধ প্ৰক্ৰিয়া .....	31
8	GST বিটাৰ্ণ কেনেদৰে দাখিল কৰিব! .....	33
8.1	GST দাখিল কৰাৰ প্ৰয়োজন হোৱা লোকসকল কোন? .....	35
9	GST. কি অ- অনুপালন জৰিমনা আৰু আপীল!.....	36
9.1	অপৰাধ আৰু জৰিমনা .....	36
10	GST স্থাপন ৰ লাভালাভবোৰ কি? .....	39
10.1	ব্যৱসায় কৰা সহজ কৰা.....	40
10.2	2. সমগ্ৰ ৰাজ্যত লজিষ্টিক ব্যয় আৰু সময় হ্রাস কৰা.....	40
10.3	3. নতুন ব্যৱসায়ৰ বাবে অধিক বেহাই.....	40
10.4	বিত্তীয় অন্তৰ্ভুক্তি .....	41
11	দেশত GST-ৰ পূৰ্ব আৰু পিছৰ পাৰ্থক্যবোৰ কি?.....	42



12	GSTয়ে ভাৰতৰ বিভিন্ন উদ্যোগ আৰু বাণিজ্যিক কেনেদৰে প্ৰভাৱিত কৰে?.....	45
13	GSTয়ে আপোনাৰ ব্যক্তিগত বিত্তক কেনেদৰে প্ৰভাৱিত কৰে?.....	49
13.1	খাদ্য সামগ্ৰী.....	49
13.2	ঘৰুৱা সামগ্ৰী.....	49
13.3	অন্যান্য ঘৰুৱা সামগ্ৰী আৰু সঁজুলি.....	50
13.4	ঔষধ.....	50
13.5	ম'বাইল নেটৱৰ্ক, ডিটিএইচ আৰু অন্যান্য সেৱাসমূহ.....	50
13.6	বেষ্ট্ৰেৰেটসমূহ.....	50
13.7	চলচ্চিত্ৰ নিৰ্মাতা.....	51
13.8	বেঙ্কিং, বিত্ত আৰু বীমা.....	51
13.9	ভ্ৰমণ.....	52
13.10	পৰ্যটন.....	52
13.11	সোণ.....	52
13.12	হাউচিং.....	52
14	GST-ৰ অধীনত বেহাই বোৰ কি?.....	54
15	GST পৰিশোধ আৰু ধন ঘূৰাই দিয়াৰ ওপৰত এক অন্তৰ্দৃষ্টি!.....	60
15.1	GST-ৰ অধীনত কি পৰিশোধ কৰিব লাগিব?.....	60
15.2	GST পৰিশোধ কেনেদৰে গণনা কৰিব?.....	61
15.3	কোনে পৰিশোধ কৰিব লাগে?.....	61
15.4	GST পৰিশোধৰ বাবে টিডিএছ তাৰিখ.....	61
15.5	ইলেক্ট্ৰনিক লেজাৰবোৰ কি?.....	61
15.6	GST পৰিশোধ কেনেদৰে কৰিব?.....	62
15.7	পৰিশোধ নকৰাৰ বাবে জৰিমনা বা বিলাম্বিত পৰিশোধ.....	62
15.8	কেতিয়া ধন ঘূৰাই দাবী কৰিব পাৰি?.....	62
15.9	GST বিফাণ্ড কেনেদৰে গণনা কৰিব?.....	63
15.10	বিফাণ্ড কেনেদৰে দাবী কৰিব?.....	64
16	ভাৰতত সামগ্ৰী আৰু সেৱা কৰ ভৱিষ্যত কি?.....	65
17	GST সঘনাই সোধা প্ৰশ্ন আৰু উত্তৰ.....	67
17.1	GST কি?.....	67
17.2	প্ৰস্তাৱিত GSTয়ে কেনেদৰে কাম কৰে?.....	67
17.3	এটা নিৰ্দিষ্ট ৰাজ্যৰ ভিতৰত সামগ্ৰী আৰু সেৱাৰ যোগানৰ লেনদেনক কেনেদৰে একেসময়তে নিকৃষ্ট পোভ কেন্দ্ৰীয় GST (চিGST) আৰু ৰাজ্যিক GST (এছGST)ৰ অধীনত কৰ আৰোপ কৰা হ'ব?.....	68



17.4	আন্তঃৰাজ্যিক লেনদেনৰ ওপৰত কৰ আৰোপ কৰাৰ প্ৰণালী কি হ'ব? .....	68
17.5	GST-ৰ অধীনত প্ৰস্তাৱিত কৰবোৰ কি কি? .....	68
17.6	GST.-ৰ আওতাৰ বাহিৰত থকা সামগ্ৰী / খণ্ডবোৰ কি? .....	69
17.7	GST-ৰ অধীনত হাৰৰ গাঁথনি কি হ'ব? .....	69
17.8	GST-ৰ অধীনত থ্ৰেছহোল্ড সীমা আৰু যৌগিক লেভি কি হ'ব? .....	69
17.9	GST-ৰ অধীনত আমদানিৰ ওপৰত কেনেদৰে কৰ আৰোপ কৰা হ'ব? .....	69
17.10	GST-ৰ অধীনত ক্ৰেডিট মেকানিজমে কেনেদৰে কাম কৰিব? .....	69
17.11	GST প্ৰৱৰ্তনৰ বাবে কিয় সাংবিধানিক সংশোধনৰ প্ৰয়োজন? .....	69
17.12	সামগ্ৰীৰ যোগানৰ ওপৰত GST আৰোপ কৰাৰ অৰ্থ কি হ'ব? .....	69
17.13	সেৱা যোগানৰ ওপৰত GST আৰোপ কৰাৰ অৰ্থ কি হ'ব? .....	70
17.14	নতুন ব্যৱসায় / আবেদনকাৰীসকলৰ বাবে প্ৰস্তাৱিত GST ব্যৱস্থাৰ অধীনত পঞ্জীয়নৰ প্ৰক্ৰিয়া কি হ'ব? .....	70
17.15	বিদ্যমান ব্যৱসায় / আবেদনকাৰীসকলৰ বাবে GST-ৰ অধীনত পঞ্জীয়নপ্ৰক্ৰিয়া কি হ'ব? .....	70
17.16	GST ব্যৱস্থাৰ অধীনত জাৰী কৰিবলগা কৰ চালানৰ সমলবোৰ কি? .....	70
17.17	কেনেকৈ আৰু কেতিয়া ৰিটাৰ্ণ দাখিল কৰা উচিত? .....	70
17.18	কৰ পৰিশোধৰ পদ্ধতি কি? .....	71
17.19	GST-ৰ অধীনত ৰপ্তানিৰ ওপৰত কেনেদৰে কৰ আৰোপ কৰা হ'ব? .....	71
17.20	এজন কৰদাতাই কেতিয়া GST ব্যৱস্থাত ধন ঘূৰাই দিব পাৰে? প্ৰস্তাৱিত GST আইনৰ অধীনত ধন ঘূৰাই দিয়া প্ৰক্ৰিয়াটোৱে কেনেদৰে কাম কৰিব? ...	71
17.21	প্ৰস্তাৱিত GST ব্যৱস্থাৰ অধীনত বিবাদ নিষ্পত্তি প্ৰণালীয়ে কেনেদৰে কাম কৰে? .....	71
17.22	GST. ফ্ৰেমৱৰ্কৰ অধীনত বৰ্তমানৰ শাসনত প্ৰদান কৰা এলেকা - আধাৰিত ৰেহাইসহ বিভিন্ন ৰেহাইৰ কি হ'ব? .....	71
17.23	ব্যৱহাৰৰ ওপৰত গন্তব্য আধাৰিত কৰ ধাৰণাটো প্ৰকৃততে কি? .....	71
17.24	GST ব্যৱস্থাৰ অধীনত বিবাদবোৰ কেনেদৰে সমাধান হ'ব? .....	71
17.25	অনুপালন ৰেটিং প্ৰণালীৰ উদ্দেশ্য কি? .....	72
17.26	কাৰ্যকৰী দাবীবোৰ GST-ৰ বাবে দায়বদ্ধ নেকি? .....	72
17.27	চিকিউৰিটিৰ লেনদেন GSTত কৰযোগ্য নেকি? .....	72
17.28	তথ্য ঘূৰাই দিয়াৰ ধাৰণাটো কি? .....	72
17.29	বিভিন্ন কোম্পানীৰ বিভিন্ন প্ৰকাৰৰ একাউন্টিং ছফ্টৱেৰৰ পেকেজ আছে আৰু ৰেকৰ্ড ৰখাৰ বাবে কোনো নিৰ্দিষ্ট ফৰ্মেট বাধ্যতামূলক নহয়। বিভাগে এই জটিল ছফ্টৱেৰবোৰ কেনেদৰে পঢ়িব পাৰিব? .....	72
17.30	প্ৰাপ্তকৰ্তাই ঘূৰাই দিয়া সামগ্ৰীৰ কৰ চিকিৎসাৰ বাবে GSTত কোনো ব্যৱস্থা আছে নেকি? .....	72
17.31	বিবেচনা অবিহনে কৰা যোগানবোৰো GST-ৰ অধীনত যোগানৰ আওতাৰ ভিতৰত আহিব নেকি? .....	73
17.32	দাতব্য প্ৰতিষ্ঠান এটাৰ দ্বাৰা অত্যাৱশ্যকীয় সামগ্ৰী প্ৰদান কৰাটো কৰযোগ্য কাৰ্যকলাপ হ'ব নেকি? .....	73
17.33	সামগ্ৰী বা সেৱাৰ যোগান ধৰাৰ বাবে লেনদেন এটাকোনে জনাব পাৰে? .....	73



- 17.34 যৌগিক যোগান আৰু মিশ্ৰিত যোগান কি? এই দুয়োজন ইজনে সিজনৰ পৰা কেনেকৈ পৃথক?..... 73
- 17.35 GST-ৰ অধীনত যৌগিক যোগান আৰু মিশ্ৰিত যোগানৰ চিকিৎসা কি?..... 73
- 17.36 সকলো সামগ্ৰী আৰু সেৱা GST-ৰ অধীনত কৰযোগ্য নেকি? ..... 73
- 17.37 বিভাৰ্চ চাৰ্জৰ অৰ্থ কি? ..... 73
- 17.38 বিভাৰ্চ চাৰ্জ মেকানিজম কেৱল সেৱাৰ বাবে প্ৰযোজ্য নেকি?..... 73
- 17.39 পঞ্জীভুক্ত নোহোৱা ব্যক্তিৰ পৰা যোগান প্ৰাপ্ত কৰাৰ ক্ষেত্ৰত ইয়াৰ প্ৰভাৱ কি হ'ব? ..... 74
- 17.40 যোগানকৰ্তা বা প্ৰাপ্তকৰ্তাৰ বাহিৰে আন কোনো ব্যক্তি GST-ৰ অধীনত কৰ পৰিশোধ কৰিবলৈ দায়বদ্ধ হ'ব পাৰেনে?..... 74
- 17.41 ৰচনা আঁচনিৰ অধীনত কৰ পৰিশোধ কৰিবলৈ বাছনি কৰাৰ সীমা কি?..... 74
- 17.42 ৰচনা আঁচনিৰ বাবে কৰ হাৰ কি?..... 74
- 17.43 বিত্তীয় বৰ্ষত ৰচনা আঁচনি গ্ৰহণ কৰা এজন ব্যক্তিয়ে বছৰটোৰ সময়ছোৱাত 50 লাখ টকাৰ টাৰ্ণঅ'ভাৰ অতিক্ৰম কৰে, অৰ্থাৎ তেওঁ ডিচেম্বৰত 50 লাখ টকাৰ টাৰ্ণঅ'ভাৰ অতিক্ৰম কৰে বুলি কওঁক? তেওঁক বছৰটোৰ বাকী সময়ৰ বাবে অৰ্থাৎ 31 মাৰ্চলৈকে ৰচনা আঁচনিৰ অধীনত কৰ পৰিশোধ কৰিবলৈ অনুমতি দিয়া হ'বনে? 74
- 17.44 একাধিক পঞ্জীয়ন থকা এজন কৰযোগ্য ব্যক্তিয়ে কেৱল কেইটামান পঞ্জীয়নৰ বাবে ৰচনা আঁচনি বাছনি কৰিবলৈ যোগ্য হ'বনে?..... 74
- 17.45 কম্পোজিচন আঁচনি এজন নিৰ্মাতা আৰু এজন সেৱা যোগানকৰ্তাই গ্ৰহণ কৰিব পাৰিবনে?..... 74





# 1 GST কি আৰু ভাৰতত ইয়াক কেনেদৰে প্ৰৱৰ্তন কৰা হৈছিল?



GST-ৰ বিষয়ে সকলো জানক

শেহতীয়াকৈ, GST, প্ৰচলিত কৰ প্ৰণালী সংশোধনৰ বাবে ভাৰত চৰকাৰে প্ৰৱৰ্তন কৰা শেহতীয়া কৰ সংস্কাৰৰ বিষয়ে যথেষ্ট প্ৰচাৰ হৈছিল।

ইয়াৰ ফলত সাধাৰণ জনতাৰ মাজত এক হুলস্থূল আৰু অনিশ্চয়তাৰ ভাৱ নাথাকিল, কেৱল ধাৰণা আৰু লাভালাভবোৰ বুজি নোপোৱাৰ বাবে। এই খণ্ডটোত আমি GST সম্পৰ্কীয় প্ৰতিটো দিশ সহজে বুজিবলৈ আৰু সম্পৰ্কিত ভাষাত আলোচনা কৰিবলৈ গৈ আছো।

## 1.1 প্ৰথমে, আহক আমি GST শব্দটো কন্মাবলৈ চেষ্টা কৰোঁ আহক

নামঅনুসৰি চলি আছে; GST – সামগ্ৰী আৰু সেৱা কৰ, হৈছে কৰৰ একএকক প্ৰকাৰ, যি সকলো সামগ্ৰী আৰু সেৱাৰ ওপৰত আৰোপ কৰে। সকলো ব্যৱসায় আৰু সামগ্ৰী আৰু সেৱা দিয়া আৰু লোৱাৰ সৈতে জড়িত লোকসকলে এতিয়া বিভিন্ন প্ৰকাৰৰ কৰত আৱদ্ধ হোৱাৰ পৰিৱৰ্তে GST পৰিশোধ কৰিব, বিভিন্ন প্ৰকাৰত আৰোপ কৰা কৰ। GST.-য়ে বহুতো প্ৰত্যক্ষ আৰু পৰোক্ষ কৰ সলনি কৰিছিল, যিবোৰ আগতে ব্যৱহাৰ কৰা হৈছিল, আৰু এনেদৰে কৰ প্ৰক্ৰিয়াবোৰ যথেষ্ট পৰিমাণে সৰল কৰি তুলিছিল। GST প্ৰৱৰ্তনৰ আঁৰৰ মুখ্য দৃষ্টিভঙ্গী আছিল কেৱল ৰাজ্যিক পৰ্যায়তে নহয়, কেন্দ্ৰীয় পৰ্যায়ত কৰ প্ৰক্ৰিয়াসমূহ একত্ৰিত কৰা আৰু ৰাষ্ট্ৰৰ অৰ্থনৈতিক উন্নতি অনা।

সেয়েহে, GST হৈছে প্ৰকৃততে এক স্মাৰ্ট কৰ প্ৰণালী।





পূৰ্বৱৰ্তী কৰ প্ৰণালীত, সামগ্ৰী আৰু সেৱাৰ উৎপাদন, বিক্ৰী আৰু ব্যৱহাৰৰ ওপৰত কেন্দ্ৰীয় আৰু ৰাজ্য চৰকাৰে বৃহৎ সংখ্যক কৰ সংগ্ৰহ কৰিছিল (আমি এইবোৰ অধ্যায় 3-ত বিতংভাৱে আলোচনা কৰিম) GST বলবৎ থকাৰ সৈতে, এনে সকলো কৰ সলনি কৰা হ'ব আৰু 2 টা মুখ্য কৰ প্ৰচলিত হ'ব, 1। GST আৰু 2। আয়কৰ।

কৰ ব্যৱস্থাৰ উন্নতি আৰু কেন্দ্ৰীয় আৰু ৰাজ্যিক পৰ্যায়ত কৰ একত্ৰিত কৰি ভাৰতক এক উমৈহতীয়া বজাৰলৈ বৃপান্তৰিত কৰাৰ বাবে ভাৰত চৰকাৰে গ্ৰহণ কৰা এইটো এটা বৃহৎ ইতিবাচক পদক্ষেপ। এই সংস্কাৰে সকলোৰে বাবে জীৱন সহজ আৰু সৰল কৰি তুলিব, আৰু ব্যৱসায়িক লেনদেনত যথেষ্ট স্বচ্ছতা আনিব, যি নিশ্চিতভাৱে যথেষ্ট পৰিমাণে দুৰ্নীতি ধ্বংস কৰিব।

এতিয়া, ভাৰতত GST কেনেদৰে বৃপায়ণ কৰা হৈছিল সেই যাত্ৰাটো চাওঁ আহক।

**GST. প্ৰৱৰ্তন কেইটামান আৱশ্যকীয় পদক্ষেপত হৈছিল:**

2006-2007 বিত্তীয় বৰ্ষৰ বাবে 1 এপ্ৰিল 2006 তাৰিখে অনুষ্ঠিত বাজেট ভাষণত, GST-ৰ বাবে এটা প্ৰস্তাৱ আৰম্ভ কৰা হৈছিল, কৰ সৰল কৰাৰ বাবে, যি ইতিমধ্যে বহুতো বিদেশী ৰাষ্ট্ৰত প্ৰচলিত আছিল।

ইয়াৰ পিছত, ৰাজ্যৰ বিত্ত মন্ত্ৰীসকলৰ ক্ষমতাপ্ৰাপ্ত সমিতিয়ে 2007 চনৰ প্ৰথম তিনিমাহত GST-ৰ এক ৰোডমেপ নিৰ্মাণৰ কাম আৰম্ভ কৰে। নৱেম্বৰ 2007-ত, সমিতিৰ ওপৰত কাম কৰা দলটোৱে প্ৰথম প্ৰতিবেদন দাখিল কৰিছিল।

সমিতিৰ জৰিমনা - 2008 চনত এই প্ৰথম প্ৰতিবেদনটো টিউন আৰু চূড়ান্ত কৰা হৈছিল আৰু ইয়াক নামেৰে দাখিল কৰিছিল: "ভাৰতত সামগ্ৰী আৰু সেৱা কৰাৰ বাবে এক আৰ্হি আৰু ৰোডমেপ"

ক্ষমতাপ্ৰাপ্ত সমিতিয়ে ২০০৯ চনৰ নৱেম্বৰত প্ৰতিবেদনটোৰ ওপৰত প্ৰথম কাকত আলোচনা মুকলি কৰিছিল।

2010 চনত, তেতিয়াৰ বিত্ত মন্ত্ৰী শ্ৰী প্ৰণৱ মুখাৰ্জীয়ে এপ্ৰিল 2011-ৰ পৰা GST প্ৰৱৰ্তন কৰাৰ ভাষণত উল্লেখ কৰিছিল, যিটো অৱশেষত হোৱা নাছিল।

তাৰ পিছত, 2013 চনৰ আগষ্টত স্থায়ী সমিতিয়ে GST সম্পৰ্কে এক সম্পূৰ্ণ প্ৰতিবেদন সংসদত দাখিল কৰিছিল। ক্ষমতাপ্ৰাপ্ত সমিতিয়ে একে বছৰতে নৱেম্বৰত প্ৰস্তাৱটো নাকচ কৰে, কিয়নো প্ৰতিবেদনত পেট্ৰ'লিয়াম সামগ্ৰী অন্তৰ্ভুক্ত কৰা হোৱা নাছিল।

২০১৪ চনৰ ডিচেম্বৰত অনুষ্ঠিত অধিবেশনত GST আৰোপ কৰিবলৈ লোকসভাত সংবিধানৰ ১২২ তম সংশোধনী বিধেয়ক গৃহীত হয়।

অৱশেষত, 3 আগষ্ট 2016 তাৰিখে, বিধেয়কখন ৰাজ্যসভাৰ দ্বাৰা গ্ৰহণ আৰু গৃহীত হৈছিল, আৰু কোৱা হৈছিল যে GST 1 জুলাই 2017-ৰ পৰা কাৰ্যকৰী হ'ব।

আৰু সেয়েহে, 122 তম সংশোধনী বিধেয়ক হিচাপে পৰিচিত সামগ্ৰী আৰু সেৱা কৰাৰ বিধেয়ক (GST)<sup>১</sup> জুলাই 2017 তাৰিখে দিনৰ পোহৰ দেখা গৈছিল।

সাম্প্ৰতিক পৰিস্থিতিত, য'ত ঔদ্যোগিকৰণ হৈছে সময়ৰ প্ৰয়োজনীয়তা আৰু দ্ৰুতগতিত আগবাঢ়ি যোৱা, GST নিঃসন্দেহে দেশৰ অৰ্থনৈতিক বিকাশক সমৰ্থন কৰাৰ বাবে এক নিবিদা পদক্ষেপ। এইটো বিত্তীয় বিকাশআৰু সকলোৰে বাবে লাভালাভৰ প্ৰতিশ্ৰুতিৰ সৈতে আহে।

## 1.2 GST-ৰ বহল লাভালাভবোৰ কি?

প্ৰধানমন্ত্ৰী শ্ৰী নৰেন্দ্ৰ মোদীৰ GST সন্দৰ্ভত এক দৃষ্টিভংগী আছিল। তেওঁ ইয়াক দেশৰ বাবে আটাইতকৈ প্ৰয়োজনীয় সংস্কাৰ হিচাপে দেখিছিল, যাৰ ফলত বিকাশ আৰু লাভালাভ লাভ হৈছিল।



# Benefits of Goods & Service Taxes (GST)

## ONE NATION, ONE MARKET



নিয়মীয়া উপভোক্তা বা সাধারণ লোকৰ দৃষ্টিকোণৰ পৰা, GST-ৰ আটাইতকৈ গুৰুত্বপূৰ্ণ সুবিধা হৈছে ভাল আৰু সেৱাৰ ওপৰত সামগ্ৰিক কৰ বোজা প্ৰায় 30% হ্রাস কৰা, যিটো আমি সকলোৱে আগতে পৰিশোধ কৰি আছিলো, সামগ্ৰী ক্ৰয় কৰা বা যিকোনো সেৱা ব্যৱহাৰ কৰাৰ ওপৰত। সেয়েহে, মূল্য হ্রাস হ'ব।

প্ৰৱেশ কৰ আৰু বাজ্যিক কৰ আঁতৰ োৱা হৈছে, যি সামগ্ৰীৰ উপলব্ধতা সহজ কৰি তুলিলে এখন বাজ্যৰ পৰা আন এখন বাজ্যলৈ সামগ্ৰীৰ বিনামূলীয়া চলাচল নিশ্চিত কৰে। ই নিৰ্মাতা আৰু ব্যৱসায়ীসকলৰ আমদানি আৰু ৰপ্তানি শক্তিও বৃদ্ধি কৰে।

লগতে, আগতে প্ৰচলিত একাধিক কৰবোৰৰ বাবে বিভিন্ন কৰ খণ্ডত যথেষ্ট কাগজপত্ৰৰ প্ৰয়োজন হৈছিল। সকলো ব্যৱসায়ীয়ে তেওঁলোকৰ কৰ বিটাৰ্ণ দাখিল কৰোঁতে নিজকে বৃহৎ কাগজ ৰখাত নিয়োজিত কৰিব লগা হৈছিল। এতিয়া যেতিয়া GST হৈছে কৰৰ এক একত্ৰিত প্ৰকাৰ, কাগজপত্ৰ যথেষ্ট হ্রাস কৰা হ'ব।

যিহেতু ভাৰত এখন ফেডাৰেল গণৰাজ্য, সেয়েহে কেন্দ্ৰীয় আৰু ৰাজ্য চৰকাৰে GST কাৰ্যকৰী কৰে।





## 2 ভাৰতত GST-ৰ কিয় প্ৰয়োজন আছিল- GST পৰিষদৰ পৰিচয়।

GST.-ৰ আগতে, ভাৰতীয় কৰ প্ৰণালী হৈছে অসংখ্য কৰৰ এক বিশাল বল যাক ব্যৱসায়ৰ বিভিন্ন পৰ্যায়ত পৰিশোধ কৰা হৈছিল আৰু ৰাজ্য আৰু কেন্দ্ৰীয় চৰকাৰে পৃথকে সংগ্ৰহ কৰিছিল। কৰ হাৰও এখন ৰাজ্যৰ পৰা আন এখন ৰাজ্যলৈ পৃথক আছিল। ৰপ্তানিৰ ওপৰত লুকুৱা কৰ, আৰু সামগ্ৰীবোৰ এখন ৰাজ্যলৈ আন এখন ৰাজ্যলৈ আমদানি কৰাৰ ক্ষেত্ৰত প্ৰযোজ্য কোনো মালুম প্ৰযোজ্য নহয়, সেইবোৰো প্ৰৱৰ্ণনা আৰু জালিয়াতিৰ সঁজুলি আছিল। ইয়াৰ ফলত কৰ গাঁথনি ৰখা হৈছিল, য'ত যথেষ্ট বিসংগতি ঘটিছিল আৰু কৰ দুৰ্নীতি বৃদ্ধি পাইছিল।

ইয়াৰ পৰিৱৰ্তে GSTয়ে কৰ গাঁথনি আৰু ফলস্বৰূপে সমগ্ৰ ৰাষ্ট্ৰক একত্ৰিত কৰে। এতিয়া, সংগ্ৰহ কৰা একত্ৰিত কৰকেন্দ্ৰীয় আৰু ৰাজ্য চৰকাৰৰ মাজত বিভক্ত কৰা হ'ব, যি হৈছে সমগ্ৰ দেশৰ সেৱা আৰু সামগ্ৰী প্ৰদান কৰাৰ এক সহজ উপায়, তেওঁলোকৰ ওপৰত কোনো অতিৰিক্ত কৰ আৰোপ নকৰাকৈ।

বিভিন্ন পৰ্যায়ত সামগ্ৰী আৰু সেৱাৰ ওপৰত আৰোপ কৰা অতিৰিক্ত কৰৰ অৰ্থ হৈছে অন্তিম উপভোক্তাই পৰিশোধ কৰা ব্যয়যথেষ্ট বৃদ্ধি। নিৰ্মাতা আৰু ব্যৱসায়ীসকলে তেওঁলোকৰ কৰ বোজা ওলোৱাৰ বাবে ব্যয় বৃদ্ধি কৰিছিল। লগতে, জটিল কৰ গাঁথনিটো অদক্ষ আছিল, আৱদ্ধ ৰেবত বহুতো ভ্ৰুট সৃষ্টি হৈছিল। সেইকাৰণে, এই সকলোবোৰ আঁতৰাবলৈ এক একত্ৰিত আৰু একত্ৰিত কৰ গাঁথনিৰ প্ৰয়োজন আছিল। GST কৰব্যৱসায় আৰু ব্যৱসায়ৰ প্ৰতিটো পৰ্যায়ত যথেষ্ট মূল্য যোগ কৰিব। সেয়েহে, GST-ৰ আগতুক পৰ্যায়ত অৰ্থনৈতিক বিকাশ নিশ্চিতভাৱে দেখা যাব। ভাৰতক এতিয়া এক একত্ৰিত আৰু সবলীকৃত কৰ গাঁথনিৰ সৈতে এক ৰাষ্ট্ৰীয় বজাৰ হিচাপে চিনাক্ত কৰিব পাৰি, সেয়াও এক যুক্তিসঙ্গত কৰ হাৰত।

GSTয়ে দেশৰ সমগ্ৰ কৰ প্ৰণালীত যথেষ্ট স্বচ্ছতা আনিবলৈ গৈ আছে, গ্ৰাহক আৰু ব্যৱসায়ীসকলে এনেদৰে সামগ্ৰী আৰু সেৱাৰ উৎপাদন, বিক্ৰী আৰু ক্ৰয়ৰ বাবে চৰকাৰক পৰিশোধ কৰা কৰৰ পৰিমাণ জানিব।

### GST-ৰ প্ৰয়োজনীয়তা

- এটা সম্পূৰ্ণ গন্তব্য-আধাৰিত কৰ প্ৰণালী
- কৰৰ লাভালাভৰ নীতি - 2 টা ধাৰণা - হিতাধিকাৰীয়ে পৰিশোধ কৰে আৰু সমানুপাতিকভাৱে পৰিশোধ কৰে।
- একাধিক পৰোক্ষ স্তৰ সলনি কৰিবলৈ এটা কৰ। কেন্দ্ৰ আৰু ৰাজ্য দুয়োটাতে আৰোপ কৰা হৈছে
- পূৰ্বৰ - পৰ্যায়ৰ কৰ নিৰ্ধাৰণ কৰা অনুসৰি কৰৰ ব্যাপক প্ৰভাৱ উপলব্ধ নাছিল।
- সামগ্ৰী আৰু সেৱাৰ ওপৰত কৰ বোজা হ্রাস কৰিব লগা হৈছিল যাৰ ফলত সাধাৰণ মানুহ উপকৃত হ'ব লাগিব।
- আমাৰ সামগ্ৰীবোৰ ঘৰুৱা আৰু আন্তঃৰাষ্ট্ৰীয় বজাৰত প্ৰতিযোগিতামূলক কৰি তুলিবলৈ।
- অৰ্থনৈতিক কাৰ্যকলাপ বৃদ্ধি কৰা আৰু অধিক চাকৰি সৃষ্টি কৰা।

এতিয়া আমি GST-ৰ কিছুমান গুৰুত্বপূৰ্ণ লাভালাভৰ ওপৰত দ্ৰুত দৃষ্টি দিওঁ আহক:

**সবলীকৃত কৰ গাঁথনি:** আগতে বৰ্ণনা কৰাৰ দৰে GST. হৈছে এক একত্ৰিত কৰ সংস্থা যি বিভিন্ন ব্যৱসায়ত আগতে বিভিন্ন পৰ্যায়ত পৰিশোধ কৰা বহুতো কৰ নাইকিয়া কৰে, যেনে ভেট, আবকাৰী, সেৱা কৰ ইত্যাদি, যিবোৰ আপুনি আপোনাৰ ক্ৰয়ৰ বাবে প্ৰাপ্ত কৰা বিলবোৰত দেখিব লাগিব। এতিয়া, GST. হৈছে একক কৰ যি বিক্ৰী বা ক্ৰয় কৰা যিকোনো ভাল বা সেৱাৰ ওপৰত আৰোপ কৰা হয়। এইটো এই কৰ প্ৰণালীৰ আটাইতকৈ ডাঙৰ লাভালাভ। সকলো বিভ্ৰান্তি দূৰ কৰা হৈছে। ব্যৱসায়ৰ বাবে, একাউন্টিং জটিলতা হ্রাস হ'ব যাৰ ফলত কম কাগজপত্ৰ হ'ব, যি সময় আৰু ধন দুয়োটা ৰাহি কৰিব। GSTয়ে অৰ্থনৈতিক জিডিপি 2-2.5% বৃদ্ধি কৰিব

**কৰ ৰাজহযথেষ্ট বৃদ্ধি:** যেতিয়া কৰ প্ৰণালী সবল কৰা হয়, মানুহে কৰ পৰিশোধ কৰাৰ পৰা আঁতৰি নাযাব আৰু একক কৰ সংস্থা, GST-ৰ জৰিয়তে অৱদান আগবঢ়াবলৈ স্বেচ্ছাই আগবাঢ়ি আহিব। ই চৰকাৰৰ বাবে এক ভাল ৰাজহ জমা সৃষ্টি কৰিব, যাক দেশৰ অধিক বিকাশ আৰু উন্নতিৰ বাবে ব্যৱহাৰ কৰা হ'ব।

**সামগ্ৰী আৰু সেৱাৰ মূল্য হ্রাস:** যেতিয়া বিভিন্ন প্ৰত্যক্ষ আৰু পৰোক্ষ কৰ আঁতৰাই কৰ হ্রাস কৰা হয়, নিৰ্মাতা, ব্যৱসায়ী আৰু সেৱা প্ৰদানকাৰীসকলে স্বয়ংক্ৰিয়ভাৱে অন্তিম গ্ৰাহকৰ বাবে কম মূল্যত তেওঁলোকৰ প্ৰস্তুৰ উপলব্ধ কৰিব, লগতে মূল্য হ্রাস কৰিব, চাহিদা অধিক হ'ব, যাৰ স্পষ্ট অৰ্থ হৈছে অৰ্থনীতিৰ যথেষ্ট বৃদ্ধি। ব্যৱসায় আৰু কোম্পানীবোৰ ইয়াৰ পৰা লাভান্বিত হ'ব, কিয়নো তেওঁলোকে হ'ব মই অধিক উৎপাদন কৰিম আৰু অধিক বিক্ৰী কৰিম।

**ৰপ্তানি উদ্যোগৰ বাবে এক দৃঢ় বৃদ্ধি:** GST প্ৰৱৰ্তনৰ সৈতে, ভাৰতে ন্যায্য মূল্যনিৰ্ধাৰণৰ সৈতে এক প্ৰতিযোগিতামূলক বজাৰ হিচাপে উত্থান হ'ব। ই অধিকসংখ্যক বিদেশী খেলুৱৈক ভাৰতীয় বজাৰত প্ৰৱেশ কৰিবলৈ উৎসাহিত কৰিব, এনেদৰে, ৰপ্তানি আৰু ব্যৱসায়ত এক ভাল বৃদ্ধি প্ৰদান কৰিব।



GST.-য়ে বিক্রী / উৎপাদন / ক্ৰয়ৰ ওপৰত আৰোপ কৰা বিভিন্ন কৰৰ ব্যাপক প্ৰভাৱ আঁতৰ কৰিব, সকলো কৰ দাতাৰ পৰা বোজা আঁতৰ কৰিব আৰু গ্ৰাহকসকলক অস্তিম কৰিব।

কিন্তু, এই সকলো বোৰ সংস্কাৰ কৰা, সিদ্ধান্ত লোৱা আৰু ৰূপায়ণ সহজ নাছিল আৰু ভৱিষ্যতে সহজ নহ'ব। এটা গাঁথনি স্থাপন কৰিবলৈ আৰু প্ৰক্ৰিয়াবোৰ মসৃণ কৰিবলৈ, এক সিদ্ধান্ত বা সিদ্ধান্ত লোৱা সংস্থাৰ প্ৰয়োজন আছিল। সেয়েহে, GST পৰিষদ স্থাপন কৰা হৈছিল।

## 2.1 GST পৰিষদ আৰু ইয়াৰ কাৰ্যকলাপ কি?

মুখ্য সিদ্ধান্ত গ্ৰহণকাৰী সংস্থা, যি GST, ইয়াৰ গাঁথনি সম্পৰ্কে সকলো গুৰুত্বপূৰ্ণ সিদ্ধান্ত লৈ আছে। নিয়ম, নিয়মাবলী, প্ৰৱৰ্তন আৰু ৰূপায়ণক GST পৰিষদ বুলি কোৱা হয়। এই পৰিষদেই কৰ হাৰ, কৰ বেহাই, GST প্ৰাপ্ত প্ৰাপ্ত কৰাৰ নিৰ্ধাৰিত তাৰিখ, আৰু GST দাখিলৰ সময়সীমা নিৰ্ধাৰণ কৰি আছে। এইটো হৈছে বিভিন্ন ৰাজ্যৰ বাবে বিশেষ হাৰ আৰু ব্যৱস্থাসম্পৰ্কীয় সিদ্ধান্ত লোৱাৰ বাবেও পৰিষদ দায়বদ্ধ। GST পৰিষদৰ মুখ্য দায়িত্ব হ'ল সমগ্ৰ দেশৰ সামগ্ৰী আৰু সেৱাৰ বাবে এক সুমম কৰ প্ৰণালী আৰু কৰ হাৰ নিশ্চিত কৰা।

## 2.2 GST পৰিষদ কেনেদৰে গঠন কৰা হয়?

আমি আগতে অধ্যায় - 1-ত আলোচনা কৰাৰ দৰে, সমগ্ৰ দেশতে GST কাৰ্যকৰী কৰাৰ বাবে সংসদত সংবিধান সংশোধনী বিধেয়ক 122 উত্থাপন কৰা হৈছিল। এই বিধেয়কখন ৰাজ্যসভাই ২০১৬ চনৰ ৩ আগষ্টত আৰু লোকসভাই ০৮ আগষ্ট ২০১৬ ত গৃহীত কৰিছিল। ১৫ খন ৰাজ্যৰ দ্বাৰা অনুমোদিত আৰু গ্ৰহণ কৰাৰ পিছত মাননীয় ৰাষ্ট্ৰপতি শ্ৰী. প্ৰণৱ মুখাৰ্জীয়ে সংবিধান (একশ আৰু প্ৰথম সংশোধনী) আইনত সন্মতি প্ৰদান কৰে। 2016 চনৰ ৪ ছেপ্টেম্বৰত, এই সন্মতিৰ পিছত, 16 ছেপ্টেম্বৰ 2016 তাৰিখে, ভাৰত চৰকাৰে এখন পৰিষদ অস্তিত্বত অনাৰ বিষয়ে জাননী জাৰি কৰিছিল, যি GST সম্পৰ্কীয় সকলো সিদ্ধান্ত লোৱাৰ বাবে একমাত্ৰ দায়বদ্ধ হ'ব।

তেতিয়াৰ পৰা, GST. পৰিষদ আৰু GST. সম্পৰ্কীয় বিষয়বোৰ নিৰ্ণয় কৰিবলৈ সাংবিধানিক সংস্থাটোক অস্তিত্বত অনাৰ বাবে জাননী দিয়া হৈছিল। সংশোধিত ভাৰতীয় সংবিধানৰ অনুচ্ছেদ ২৭৯ (১)ত কোৱা হৈছে যে অনুচ্ছেদ ২৭৯এ আৰম্ভ হোৱাৰ ৬০ দিনৰ ভিতৰত ৰাষ্ট্ৰপতিয়ে GST পৰিষদ গঠন কৰিব লাগিব। এই অনুচ্ছেদটোত এইটোও কোৱা হৈছে যে GST পৰিষদ কেন্দ্ৰ আৰু ৰাজ্যসমূহৰ বাবে এক যুটীয়া মঞ্চ হ'ব।

প্ৰধানমন্ত্ৰী শ্ৰী নৰেন্দ্ৰ মোদীৰ অধ্যক্ষতাত কেন্দ্ৰীয় কেবিনেটে ১২ ছেপ্টেম্বৰ, ২০১৬ তাৰিখে GST পৰিষদ গঠনৰ লগতে নিম্নলিখিত বিৱৰণ অনুসৰি ইয়াৰ সচিবালয় স্থাপনত অনুমোদন জনাইছে:

- সংশোধিত সংবিধানৰ অনুচ্ছেদ ২৭৯এ অনুসৰি GST পৰিষদ গঠন।
- নতুন দিল্লীত ইয়াৰ কাৰ্যালয়ৰ সৈতে GST পৰিষদ সচিবালয় গঠন।
- GST পৰিষদৰ প্ৰাক্তন সচিব হিচাপে সচিব (ৰাজহ) নিযুক্তি।
- GST. পৰিষদৰ সকলো কাৰ্যক্ৰমত অভ্যুত্তীৰ্ণ আমন্ত্ৰণ (অ-ভোটিং) কেন্দ্ৰীয় আৱকাৰী আৰু শুল্ক পৰিষদৰ (চি.বি.ই.চি.) অধ্যক্ষ, স্থায়ী হিচাপে
- GST পৰিষদ সচিবালয়ত GST পৰিষদৰ অতিৰিক্ত সচিবৰ এটা পদ সৃষ্টি কৰা (আল ভাৰত চৰকাৰৰ অতিৰিক্ত সচিবৰ স্তৰ), আৰু GST পৰিষদ সচিবালয়ত আয়ুক্তৰ চাৰিটা পদ (ভাৰত চৰকাৰৰ যুটীয়া সচিবৰ পৰ্যায়ত)
- GST পৰিষদৰ সচিবৰ অতিৰিক্ত সচিবৰ বাবে এটা পদ সৃষ্টি কৰিবলৈ।
- GST পৰিষদ সচিবালয়ত আয়ুক্তৰ চাৰিটা পদ সৃষ্টি কৰিবলৈ। (এয়া যুটীয়া স্তৰত আছে।)
- কেবিনেটে পুনৰাবৃত্তি আৰু অ-কেন্দ্ৰীয় চৰকাৰক পূৰণ কৰাৰ বাবে পৰ্যাপ্ত পুঁজি যোগান ধৰিবলৈও সিদ্ধান্ত লয়। GST. পৰিষদ সচিবালয়ৰ পুনৰাবৃত্তি ব্যয়, যাৰ বাবে সমগ্ৰ ব্যয় ৰাজ্য চৰকাৰে বহন কৰিব।
- GST পৰিষদ সচিবালয়কেন্দ্ৰীয় আৰু চৰকাৰ দুয়োৰে পৰা ডেপুটেশ্বনত লোৱা বিষয়াসকলৰ দ্বাৰা পৰিচালিত হয়।
- GST পৰিষদ সচিবালয়ে কেন্দ্ৰীয় আৰু ৰাজ্য দুয়োৰে পৰা প্ৰতিনিধিত্ব ৰখা বিষয়া সকলক ল'ব
- কেবিনেটে GST পৰিষদ সচিবালয়ৰ ব্যয় (পুনৰাবৃত্তি আৰু পুনৰাবৃত্তি নোহোৱা) বৈঠকৰ বাবে পুঁজিও প্ৰদান কৰে। এই খৰচ টো সম্পূৰ্ণৰূপে কেন্দ্ৰীয় চৰকাৰে বহন কৰে।

সেয়েহে, ইয়াত নিম্নলিখিত বিশিষ্ট সদস্যসকল আছিল।

- কেন্দ্ৰীয় বিত্ত মন্ত্ৰী অৰুণ জেটলী: অধ্যক্ষ হিচাপে



- কেন্দ্রীয় বাজ্যমন্ত্রী। সদস্য হিচাপে আৰু বিত্তৰ বাজহৰ দায়িত্বত
- বিত্ত বা কৰ ব দায়িত্বত থকা মন্ত্রী বা প্ৰতিখন বাজ্যৰ দ্বাৰা সদস্য হিচাপে মনোনীত মন্ত্রী
- অন্যান্য GST পৰিষদৰ পৰামৰ্শ



ইয়াৰ উপৰিও, অনুচ্ছেদ 279এ (4)ত স্পষ্টভাৱে উল্লেখ কৰা হৈছে যে GST সম্পৰ্কীয় গুৰুত্বপূৰ্ণ বিষয়বোৰৰ ওপৰত কেন্দ্ৰ আৰু বাজ্যসমূহক সকলো পৰামৰ্শ দিয়াৰ বাবে GST পৰিষদে গুৰুত্ব দিব; উদাহৰণ স্বৰূপে, সেই বাজ্যৰ সামগ্ৰী আৰু সেৱাসমূহ GST-ৰ অধীনত থাকিব নে বেহাই দিয়া হ'ব।

#### **GST. পৰিষদে এইবোৰৰ সৈতে সম্পৰ্কিত কৰ আইনো প্ৰস্তুত আৰু বলবৎ কৰে:**

- যোগানৰ স্থান
- থ্ৰেছহোল্ড সীমা
- সামগ্ৰী আৰু সেৱাৰ ওপৰত GST হাৰ
- প্ৰাকৃতিক দুৰ্যোগ বা দুৰ্যোগৰ সময়ত অতিৰিক্ত সম্পদ সংগ্ৰহৰ বাবে বিশেষ হাৰ
- কিছুমান বাজ্যৰ বাবে বিশেষ GST হাৰ

যিহেতু ই অস্তিত্বত আহিছিল, GST পৰিষদৰ বৈঠকবোৰ নিয়মীয়া ব্যৱধানত অনুষ্ঠিত কৰা হয় আৰু নিম্নলিখিতবোৰ সম্পৰ্কীয় গুৰুত্বপূৰ্ণ সিদ্ধান্তবোৰ সভাবোৰত লোৱা হয় আৰু কাৰ্যকৰী কৰা হয়। GST পৰিষদৰ বৈঠকত কি ঘটিছিল তাৰ এইটো এটা খিৰিকী:

- GST পৰিষদত আচৰণ কেনেকুৱা হ'ব লাগে তাৰ বাবে নিয়ম স্থাপন কৰা হৈছিল।
- বিভিন্ন GST ৰূপায়ণৰ বাবে সময়সূচী প্ৰস্তুত কৰা হৈছিল।
- বিশেষ শ্ৰেণীৰ বাজ্যসমূহৰ বাহিৰে বাজ্যসমূহৰ বাবে GST আৰোপৰ পৰা বেহাইৰ সীমা ২০ লাখ টকা হিচাপে নিৰ্ধাৰণ কৰা হৈছিল। বিশেষ শ্ৰেণীৰ বাবে, সংবিধানৰ অনুচ্ছেদ 279এ-ত উল্লেখ কৰা অনুসৰি, ইয়াক 10 লাখ টকা হিচাপে সিদ্ধান্ত লোৱা হৈছিল।
- উত্তৰ-পূব বাজ্য, ছিকিম আৰু হিমাচল প্ৰদেশৰ বাহিৰে আন বাজ্যসমূহত ৰচনা আঁচনি (আমি পৰৱৰ্তী অধ্যায়বোৰত এই বিষয়ে আলোচনা কৰিম) লাভ কৰাৰ সীমা 75 লাখ টকা হিচাপে নিৰ্ধাৰণ কৰা হৈছিল য'ত ৰচনা আঁচনিৰ সুবিধা লোৱাৰ সীমা 50 লাখ টকা হিচাপে নিৰ্ধাৰণ কৰা হয়।
- GST. পৰিষদে লগতে পৰামৰ্শ দিছিল যে নিম্নলিখিত সামগ্ৰীৰ নিৰ্মাতাসকল কম্পোজিচন লেভিৰ বাবে যোগ্য নহ'ব:
  - আইচক্ৰীম আৰু অন্যান্য খোৱা বৰফ, কোকো থকা হওঁক বা নহওঁক
  - শ্ৰীযুত মচলা
  - ধপাত আৰু নিৰ্মিত ধপাতৰ বিকল্প

এই সেৱা প্ৰদানকাৰীসকলক ৰেট্টেৰেট সেৱাৰ বাহিৰে, কম্পোজিচন আঁচনিৰ বাহিৰত ৰখা হয়।

- GST কাৰ্যকৰী কৰণৰ ফলত বাজহ হেৰুওৱাৰ বাবে বাজ্যসমূহক 5 বছৰৰ বাবে ক্ষতিপূৰণ দিয়াৰ সিদ্ধান্ত লোৱা হৈছিল, বাজ্যখনৰ বাজহৰ আধাৰ বৰ্ষ 2015-16 বৰ্ষ হিচাপে নিৰ্ধাৰণ কৰা হৈছে আৰু ইয়াত 14% স্থিৰ বিকাশৰ হাৰ প্ৰয়োগ কৰা হৈছে।
- পঞ্জীয়ন, পৰিশোধ, বিটাৰ্ণ, বিফাণ্ড আৰু ইনভইচ, মূল্যাঙ্কন, ইনপুট কৰ ক্ৰেডিট, গঠন আৰু পৰিৱৰ্তনশীল ব্যৱস্থাসম্পৰ্কীয় বিভিন্ন GST নিয়মৰ খচৰাত অনুমোদন জনোৱা হৈছিল।



- সিদ্ধান্ত লোৱা হৈছিল যে যিকোনো বিদ্যমান কৰ প্ৰণোদনা আঁচনিৰ অধীনত পৰোক্ষ কৰ পৰিশোধৰ পৰা বেহাই দিয়া সকলো সংস্থাই GST ব্যৱস্থাত কৰ পৰিশোধ কৰিব আৰু যিকোনো উদগনি মূলক আঁচনি অব্যাহত ৰখাৰ সিদ্ধান্ত কেৱল সংশ্লিষ্ট ৰাজ্য বা কেন্দ্ৰীয় চৰকাৰৰ ওচৰত হ'ব। যদি, ৰাজ্য বা কেন্দ্ৰীয় চৰকাৰে যিকোনো বিদ্যমান বেহাই/ইনচেণ্টিভ আঁচনি অব্যাহত ৰখাৰ সিদ্ধান্ত লয়; ইয়াক পৰিশোধ প্ৰণালীৰ দ্বাৰা পৰিচালনা কৰা হ'ব।
- 5%, 12%, 18%, আৰু 28% চাৰিটা শ্লেব কৰ হাৰৰ গাঁথনি গ্ৰহণ কৰা হৈছিল। ইয়াৰ উপৰিও, বেহাই দিয়া সামগ্ৰীৰ এটা শ্ৰেণী নিৰ্ধাৰণ কৰা হৈছিল আৰু লগতে কিছুমান সামগ্ৰী যেনে বিলাসী গাড়ী, এৰেটেড পানীয়, পান মচলা আৰু ধূপাত জাত সামগ্ৰীৰ ওপৰত ৰাজ্যসমূহক ক্ষতিপূৰণ পৰিশোধৰ বাবে 28% হাৰৰ উপৰিও উপকৰ আৰোপ কৰাৰ সিদ্ধান্ত লোৱা হৈছিল। (এই সকলো বোৰ বেট শ্লেব আৰু বেহাই আগন্তুক অধ্যায়ত আলোচনা কৰা হ'ব)।
- ২০১৭ চনৰ ১৮ আৰু ১৯ মে'ত শ্ৰীমগৰত অনুষ্ঠিত<sup>১৩</sup> GST পৰিষদৰ বৈঠকত ১২১১ টা সামগ্ৰীৰ ওপৰত GST-ৰ হাৰ (খাদ্যশস্য আৰু সাধাৰণ ব্যৱহাৰৰ সামগ্ৰী যেনে হিৰ তেল, চাবোন আৰু টুথপেষ্ট) অনুমোদিত হৈছিল।
- 3 জুন 2017<sup>১৪</sup> তনতন দিল্লীত অনুষ্ঠিত 15<sup>তম</sup> GST পৰিষদৰ বৈঠকত, বাকী সামগ্ৰীৰ ওপৰত কৰ হাৰ অনুমোদিত হৈছিল।
- 28 খন ৰাজ্য, আৰু আইনসভা (দিল্লী আৰু পুডুচেরী) থকা 2 খন কেন্দ্ৰীয় শাসিত অঞ্চলই ইতিমধ্যে তেওঁলোকৰ ৰাজ্যিক বিধানসভাত তেওঁলোকৰ নিজ নিজ ৰাজ্যিক GST বিধেয়ক গৃহীত কৰিছে।
- ৰাজ্য আৰু কেন্দ্ৰৰ মাজত কৰদাতাসকলৰ পাৰস্পৰিক সশক্তিকৰণ আৰু প্ৰশাসনিক বিভাজনৰ কিছুমান বিষয় আছিল, যিবোৰ পৰিষদে সমাধান কৰিছিল আৰু নিয়মালীৰ কাৰ্যকৰী বৃপায়ণৰ বাবে স্থাপন কৰিছিল।

#### অলপ অতিৰিক্ত:

**GST বিধেয়ক আৰু GST পৰিষদৰ উপৰিও, আন এক গুৰুত্বপূৰ্ণ সংস্কাৰ ঘটিছিল। কেন্দ্ৰীয় সামগ্ৰী আৰু সেৱা কৰ বিধেয়ক, সমন্বিত সামগ্ৰী আৰু সেৱা কৰ বিধেয়ক, কেন্দ্ৰীয় শাসিত অঞ্চল (আইনসভা অবিহনে) সামগ্ৰী আৰু সেৱা কৰ বিধেয়ক আৰু সামগ্ৰী আৰু সেৱা কৰ (ৰাজ্যসমূহক ক্ষতিপূৰণ) বিধেয়ক লোকসভাই 29-03-2017 তাৰিখে আৰু ৰাজ্যসভাৰ দ্বাৰা 06-04-2017 তাৰিখে গৃহীত কৰে।**





## 3 GST-ৰ অধীনত এতিয়া কি ধৰণৰ কৰ আৰু শুল্ক সংযোজিত হৈছে?

ভাৰত এখন গণৰাজ্য আৰু কৰ কেৱল কেন্দ্ৰৰ বিষয় নহয়, প্ৰতিখন ব্যক্তিগত ৰাজ্যৰ বিষয়, যদিও কেন্দ্ৰই প্ৰতিখন ৰাজ্যক বিত্তীয় সহায় ৰখাৰ প্ৰয়োজন, যিহেতু ই এনে কৰাৰ প্ৰয়োজন, জৰুৰী কালীন সময়ত আৰু শাসনৰ পূৰ্ব-নিৰ্ধাৰিত বিষয়ৰ অধীনত, বাস্তৱটো হৈছে যে প্ৰতিখন ৰাজ্যই বিভিন্ন ডিনাড আৰু পৰোক্ষ কৰ সংগ্ৰহ কৰি নিজে প্ৰশাসন চলাবলৈ বাধ্য। চৰকাৰ চলোৱা, দৰমহা পৰিশোধ কৰা, প্ৰশাসনিক ব্যয় কৰা, চৰকাৰৰ পৰা প্ৰত্যাশিত মৌলিক সেৱা প্ৰদান কৰা আন্তঃগাঁথনি উন্নয়নৰ দায়িত্ব আৰু এই সকলোবোৰ নিৰ্বাচিত চৰকাৰে হাতত লোৱাৰ কথা। এইকাৰণেই ৰাজ্য চৰকাৰসমূহে কৰ নীতিবোৰ কঠোৰভাৱে বিবেচনা কৰে।

কিছুমান সামগ্ৰী আৰু সেৱা আছে যিবোৰ আনতকৈ বেছি ব্যৱহাৰ কৰা হয় আৰু তেওঁলোকৰ বিক্ৰী মূল্যত অন্তৰ্ভুক্ত যিকোনো কৰ উপাদানে নিশ্চিত কৰে যে চৰকাৰৰ ভাণ্ডাৰ স্থিৰ উপাৰ্জনৰ আশ্বাস দিয়া হয় সেই কৰবোৰ হ্ৰাস কৰাৰ অৰ্থ হৈছে ৰাজকোষৰ যথেষ্ট বিত্তীয় লোকচান যি চৰকাৰৰ কিতাপ আৰু ইয়াৰ দৈনন্দিন চলিথকা কাৰ্যকলাপত বিৰূপ প্ৰভাৱ পেলাব পাৰে। ইয়াৰ ফলত কেৱল চৰকাৰৰ ৰাজহ হেৰুওৱাই নহয়, কিন্তু বেলেগ শ্ৰীটত থকা যিকোনো ৰঙা চিহ্নই ৰাজ্য চৰকাৰৰ আগশাৰীৰ বিত্তীয় প্ৰতিষ্ঠানসমূহৰ পৰা ঋণ লোৱাৰ সামৰ্থ্যও বিপদত পেলাব পাৰে, চৰকাৰৰ বিশ্বাসযোগ্যতাৰ কথা উল্লেখ নকৰে।

ৰাজ্য চৰকাৰৰ ওচৰত প্ৰতিকূল পৰিস্থিতিৰ সময়ত কেন্দ্ৰীয় চৰকাৰ ঘূৰি আহিব পাৰে, কিন্তু কেন্দ্ৰীয় চৰকাৰৰ বাবে, অতিৰিক্ত ব্যয়ৰ সৈতে ৰাজহৰ যিকোনো লোকচান হৈছে আন্তৰ্জাতিক বিত্তীয় কনচট্ৰিয়ামৰ দ্বাৰা আগবঢ়োৱা ক্ৰেডিট লাইন আৰু বিত্তীয় এছ.ও.পি.-ত ডিফল্ট হোৱাৰ বাবে এক পৰিমাণ - ষ্টৰ্ভ ৰেচিপি। ই দেশৰ বিত্তীয় মূল্যায়নকো প্ৰভাৱিত কৰে যি অৱশেষত অৰ্থনীতিৰ ওপৰত বিৰূপ প্ৰভাৱ পেলায়। এডভাৰবই ৰেটিংৰ অৰ্থ হৈছে ঋণ ব্যয়বহুল হয়, ব্যৱসায় পৰিচালনা কৰা কঠিন হৈ পৰে আৰু পৰিচালনাৰ ব্যয় বৃদ্ধি হয় যাৰ ফলত এক বিত্তীয় অস্থিৰতা সৃষ্টি হয়।

চমুকৈ, চৰকাৰৰ বিত্তীয় স্বাস্থ্যই দেশৰ বিত্তীয় স্বাস্থ্য প্ৰতিফলিত কৰে, আৰু সম্পৰ্কিত সকলোৱে বিত্তীয় প্ৰতিকূলতাৰ ফলত হোৱা যিকোনো মন্দাৱস্থা বা নেতিবাচকতাৰ দ্বাৰা প্ৰভাৱিত হয়। GST প্ৰস্তুত কৰিবলৈ আৰু শেষত কাৰ্যকৰী হ'বলৈ ইমান সময় লোৱাৰ এইটো এটা কাৰণ। প্ৰতিজন অংশীদাৰক দীৰ্ঘম্যাদী সময়ত কৰাৰ লাভালাভৰ বিষয়ে নিশ্চিত কৰিব লাগিব, ব্যক্তিগত অংশীদাৰসকলৰ বিত্তীয় স্বাৰ্থৰ যত্ন ল'ব লাগিব যাতে প্ৰশাসন চলোৱাত কোনো বিৰতি নাথাকে আৰু একো উপেক্ষা কৰা নহয়, ৰাজহ হেৰুওৱাৰ ক্ষেত্ৰত হওঁক বা ৰাজহৰ এনে ক্ষতিপূৰণৰ বাবে বিকল্প উপায় বিচাৰি বুলি পৰ্যাপ্ত পদ্ধতি নিৰ্ধাৰণ কৰিব লাগিব।

ভাৰত এখন বিশাল দেশ য'ত একাধিক ৰাজ্যত কেন্দ্ৰীয় কৰৰ সৈতে একাধিক কৰ আছে, চূড়ান্ত হাৰ নিৰ্ণয় কৰাৰ আগতে এক পুংখানুপুংখ ভিত্তি প্ৰস্তুত কৰা হৈছিল। এই প্ৰক্ৰিয়াটোত, বহুতো কেন্দ্ৰীয় আৰু ৰাজ্যিক কৰ একত্ৰিত কৰা হৈছিল, আঁতৰ োৱা হৈছিল বা কেৱল GST-ৰ সৈতে সংযোজিত কৰা হৈছিল যাতে কৰসমূহৰ একতা নিশ্চিত কৰা হয় আৰু আগৰ দৰে প্ৰৱৰ্ত্তনা আঁতৰ কৰা হয়।

অৱশ্যে, মন কৰিব যে এড হক আধাৰত একো কৰা হোৱা নাছিল। এটা ৰণনীতি আছিল আৰু কি প্ৰাপ্ত কৰিব লাগিব সেই বিষয়ে স্পষ্ট উদ্দেশ্যৰে বিতং ৰোডমেপ প্ৰস্তুত কৰা হৈছিল।

আৰোপ কৰা কৰৰ বহুগুণআঁতৰ কৰাৰ বাবে বিবেচনা কৰা কাৰকবোৰ আৰু GST-ৰ অধীনত অন্তৰ্ভুক্ত কৰা কাৰকবোৰাওঁ আহক:

- প্ৰথম আৰু আটাইতকৈ গুৰুত্বপূৰ্ণ বিবেচনা টো আছিল যে GST-ৰ সৈতে সংযোজিত কৰবোৰ মুখ্যতঃ পৰোক্ষ কৰৰ প্ৰকৃতিত আছিল। যোগান সামগ্ৰী বা সেৱাৰ যোগানৰ ওপৰত এনে কৰ আৰোপ কৰা হৈছিল আৰু তেতিয়াহে সেইবোৰ GST-ৰ অধীনত একত্ৰিত কৰা বুলি গণ্য কৰা হৈছিল।
- লেনদেন শৃংখলা নামৰ কিবা এটা আছে যি সামগ্ৰীৰ আমদানি / নিৰ্মাণ / উৎপাদন বা এটা মূৰত সেৱাৰ ব্যৱস্থা আৰু আনটো মূৰত এনে সামগ্ৰী আৰু সেৱাৰ ব্যৱহাৰৰ সৈতে আৰম্ভ হয়। এতিয়া কৰ আৰু শুল্ক বোৰ GST-ৰ সৈতে সংযোজিত বুলি বিবেচনা কৰাৰ বাবে এনে লেনদেন শৃংখলাৰ এটা অংশ হ'ব লাগিব।
- GST অনাৰ উদ্দেশ্য হৈছে মসৃণ আৰু সহজ কৰ নিশ্চিত কৰা। অৱশ্যে, GST-ৰ সৈতে কিছুমান কৰ আৰু শুল্ক ৰখাটোৱে কৰ ঋণৰ মুক্ত প্ৰবাহক প্ৰভাৱিত কৰিব নালাগে আৰু সমগ্ৰ প্ৰক্ৰিয়াটো হাতত লোৱাৰ সময়ত এইটো এটা গুৰুত্বপূৰ্ণ মাপকাঠি আছিল।



- D. GST-ৰ সৈতে কৰ আৰু শুল্ক অন্তৰ্ভুক্ত কৰাৰ সময়ত মনত ৰখা আন এটা কাৰক হ'ল সামগ্ৰী আৰু সেৱাৰ যোগানৰ সৈতে বিশেষভাৱে সম্পৰ্কিত নথকাবোৰ একেবাৰে বিবেচনা কৰিব নালাগে।
- E. যিহেতু কৰ ৰখাৰ ফলত ৰাজ্যৰ লগতে কেন্দ্ৰীয় চৰকাৰক সমান পদক্ষেপত প্ৰভাৱিত হয়, এটা কাৰক যিটো আন্তৰিকতাৰে মনত ৰখা হৈছিল সেয়া হ'ল ৰাজহ উৎপাদন আৰু উপাৰ্জন দুয়োজন অংশীদাৰৰ বাবে উচিত আছিল, GST-ৰ সৈতে কৰ আৰু শুল্ক ৰখাৰ ফলত এজনৰ লোকচান হ'ব নালাগে আৰু আনজনৰ লাভ হ'ব নালাগে আৰু ইয়াৰ বিপৰীতে!

পূৰ্বৱৰ্তী কৰ প্ৰণালীত, যি অধিক জটিল আছিল, কেন্দ্ৰীয় আৰু ৰাজ্য চৰকাৰে বিভিন্ন ৰূপত ব্যৱসায়ৰ বিভিন্ন পৰ্যায়ত কৰ আৰু শুল্ক সংগ্ৰহ কৰিছিল। ব্যৱসায়ীসকলে তেওঁলোকৰ কৰ একাউন্ট বজাই ৰাখিবলৈ আৰু আইনী প্ৰণালী মানি চলিবলৈ অসংখ্য ৰেকৰ্ড কিতাপ ৰক্ষণাবেক্ষণ কৰিব লাগিছিল। কাগজপত্ৰ দুয়োটা মূৰত গধুৰ আছিল: ব্যৱসায়ৰ সমাপ্তিৰ লগতে চৰকাৰৰ সমাপ্তি আৰু আইনৰ কঠোৰ অনুসৰণ নিশ্চিত কৰাৰ বাবে যথেষ্ট সম্পদৰ লগতে যথেষ্ট জনশক্তি নিষ্পত্তি কৰিব লাগিব।

কিন্তু এতিয়া, GST-ৰ অধীনত কেইবাটাও কৰ আৰু শুল্ক একেলগে সংযোজিত কৰা হৈছে, যাৰ ফলত ৰেকৰ্ডবোৰ বজাই ৰখা, দক্ষতা উন্নত কৰা, জটিলতা হ্রাস কৰা সহজ হয়, যাৰ ফলত সকলোবোৰে ব্যৱসায় কৰা সহজ কৰিব!

বিষয়টোৰ বিষয়ে ভালদৰে বুজিবলৈ, আমি ৰাজ্যিক আৰু কেন্দ্ৰীয় কৰৰ অধীনত সেইবোৰ পৃথক কৰাৰ পিছত GST-ৰ সৈতে সংযোজিত কৰবোৰ উপস্থাপন কৰিছো।

আগতে কেন্দ্ৰীয় পৰ্যায়ত পৰিশোধ কৰা শুল্ক আৰু কৰবোৰ নিম্নলিখিত বোৰ দিয়া হৈছে কিন্তু এতিয়া GST-ৰ অধীনত একত্ৰিত কৰা হৈছে:

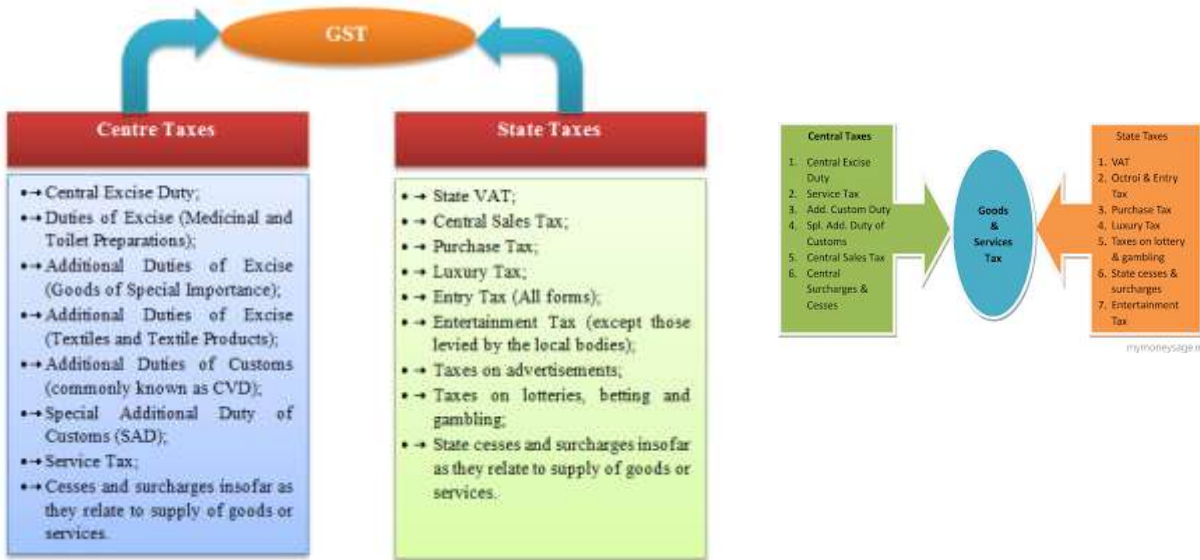

**কেন্দ্ৰীয় আবকাৰী শুল্ক (অতিৰিক্ত আবকাৰী শুল্ক সহ):** দেশত নিৰ্মাণ কৰা প্ৰতিটো সামগ্ৰী কেন্দ্ৰীয় আবকাৰী শুল্কৰ সৈতে আৰোপ কৰা হৈছিল। এনে কৰ্তব্য সংগ্ৰহৰ দায়িত্ব কেন্দ্ৰীয় আবকাৰী আৰু শুল্ক পৰিষদৰ ওপৰত আছিল। নিৰ্মাণ কৰা সকলো সামগ্ৰীৰ ওপৰত ইনপুট কৰ ক্রেডিটৰ সৈতে কৰ হাৰ আছিল 12.5%, ৰূপ অলংকাৰৰ দৰে কেইটামান সামগ্ৰীৰে ৰেহাই।

**সেৱা কৰ:** সেৱা কৰ হৈছে এক কৰ যি প্ৰদান কৰা সেৱাবোৰৰ ওপৰত চৰকাৰে আৰোপ কৰে আৰু প্ৰকৃততে গ্ৰাহকসকলৰ দ্বাৰা বি.ও. আৰ.এন. ই আছিল আৰু ইইনভইচৰ এক মুখ্য অংশ আছিল। এইটো এটা পৰোক্ষ কৰ আছিল, য'ত সেৱা প্ৰদানকাৰীয়ে সেৱা প্ৰাপ্তকৰ্তাৰ পৰা কৰ সংগ্ৰহ কৰিছিল আৰু চৰকাৰক পৰিশোধ কৰিছিল আৰু চৰকাৰৰ বাবে যথেষ্ট উপাৰ্জন লৈ গৈছিল। অৱশ্যে, ই গ্ৰাহকসকলৰ মাজত চাৰ্ভিচ চাৰ্জ আদিৰ পৰা কেনেদৰে পৃথক আছিল সেই বিষয়ে বিভ্ৰান্তিৰ সৃষ্টি কৰিছিল আৰু ইয়াৰ চাৰিওফালে বিতৰ্ক হৈছিল, কিন্তু এতিয়া এই সকলোবোৰ ৰেকৰ্ডৰ বাবে, সেৱা কৰ হাৰ প্ৰদান কৰা সেৱাৰ মূল্যৰ 15% আছিল, শিক্ষা উপকৰ আৰু মাধ্যমিক শিক্ষা উপকৰ (কৰৰ ওপৰত কৰ) 2% হাৰত আৰু স্বচ্ছ ভাৰত উপকৰ 0.50% হাৰত যোগ কৰা হৈছিল।

**অতিৰিক্ত শুল্ক:** দেশত আমদানি কৰা প্ৰতিটো সামগ্ৰীৰ বাবে চৰকাৰে ইয়াৰ ওপৰত শুল্ক আৰোপ কৰিছিল। কেন্দ্ৰীয় আবকাৰী শুল্কৰ সমতুল্য, ইয়াক সাধাৰণতে কাউন্টাৰভেইলিং ডিউটি বুলি কোৱা হৈছিল। ইয়াক লেণ্ডিং মাচুল আৰু মৌলিক শুল্ক (এন্টি-ডাম্পিং শুল্ক, সুৰক্ষা শুল্ক আদি বাদ দি) সহ সামগ্ৰীৰ আধাৰ মূল্যৰ ওপৰত গণনা কৰা হৈছিল।) আৰু ইয়াক এতিয়া GST-ৰ সৈতে সংযোজিত কৰা হৈছে।



**বিশেষ অতিৰিক্ত শুল্ক:** এই শুল্ক আমদানি কৰা সামগ্ৰীৰ ওপৰত 4% পৰিশোধ কৰিব লগা হৈছিল, যি ভেট বিক্ৰী কৰ সলনি কৰিছিল

**কেন্দ্ৰীয় চাৰ্চাৰ্জ আৰু উপকৰ:** কৰ সম্পৰ্কীয় মাচুলক চাৰ্চাৰ্জ বুলি কোৱা হয় আৰু ই মূলতঃ ব্যক্তিগত আয়কৰ (বিশেষকৈ উচ্চ উপাৰ্জনৰ শ্লেবৰ ওপৰত) আৰু কৰ্পোৰেট আয়কৰ উপকৰৰ ওপৰত আৰোপ কৰা অতিৰিক্ত মাচুল আছিল আৰু নিৰ্দিষ্ট উদ্দেশ্যৰ বাবে আৰোপ কৰা হৈছিল। সামগ্ৰী বা সেৱাৰ ওপৰত কৰ প্ৰকৃতিত য'তেই থাকক চাৰ্চাৰ্জ আৰু উপকৰ দুয়োটা GST-ৰ সৈতে সংযোজিত হয়। ইয়াত অন্তৰ্ভুক্ত আছিল ববৰ, চাহ, কফি, ৰাষ্ট্ৰীয় দুৰ্যোগ আকস্মিক কৰ্তব্য আদিৰ উপকৰ।

**কেন্দ্ৰীয় বিক্ৰী কৰ:** এইটো সম্পূৰ্ণৰূপে সমাপ্ত কৰা হৈছে।

**আগতে ৰাজ্যিক পৰ্যায়ত পৰিশোধ কৰা শুল্ক আৰু কৰবোৰ নিম্নলিখিত বোৰ দিয়া হৈছে কিন্তু এতিয়া GST-ৰ অধীনত একত্ৰিত কৰা হৈছে:**

**মূল্য সংযোজন কৰ (ভেট):** ভেট হৈছে ৰাজ্যিক বা ঘৰুৱা পৰ্যায়ত প্ৰদান কৰা সামগ্ৰী আৰু সেৱাৰ ওপৰত এক পৰোক্ষ কৰ। ইয়াক বিতৰণ আৰু উৎপাদনৰ শৃংখলাৰ প্ৰতিটো পৰ্যায়ত আৰোপ কৰা হৈছিল, কেঁচা সামগ্ৰীৰ যোগানৰ পৰা সামগ্ৰীৰ চূড়ান্ত মূল্যাক্ষনলৈকে আৰু ইয়াক বিতৰণ চেনেলত অন্তিম ব্যৱহাৰকাৰীসকলে (কাষ্টম) বহন কৰিছিল।

**কেন্দ্ৰীয় বিক্ৰী কৰ:** চি.এছ.টি., বিক্ৰীৰ ওপৰত আৰোপ কৰা হৈছিল, যি আন্তঃৰাজ্যিক বাণিজ্যৰ দ্বাৰা প্ৰভাৱিত হয়। চিএছটি আকৌ গ্ৰাহকৰ ওপৰত এটা পৰোক্ষ কৰ আছিল। যিহেতু ইয়াক কেন্দ্ৰীয়ভাৱে আৰোপ কৰা হৈছিল, সেয়েহে ইয়াক সংশ্লিষ্ট ৰাজ্যৰ দ্বাৰা পৰিচালনা কৰা হৈছিল য'ত বিক্ৰীৰ উৎপত্তি হৈছিল।

**অক্টুই আৰু প্ৰৱেশ কৰ:** অক্টুই স্থানীয় কৰ্তৃপক্ষৰ দ্বাৰা আৰোপ কৰা কৰ আছিল; উদাহৰণ স্বৰূপে, পৌৰসভা আৰু প্ৰৱেশ কৰ ৰাজ্যৰ দ্বাৰা আৰোপ কৰা হৈছিল।

**ক্ৰয় কৰ:** ক্ৰয় কৰ হৈছে এক কৰ যাক ৰাজ্য চৰকাৰে সামগ্ৰী ক্ৰয়ৰ ওপৰত আৰোপ কৰিছিল আৰু বিভিন্ন উপভোক্তা সামগ্ৰীৰ ক্ষেত্ৰত প্ৰয়োগ কৰা হৈছিল।

**বিলাসী কৰ:** ব্যয়বহুল বা বৈকল্পিক সামগ্ৰীৰ ওপৰত আৰোপ কৰা বিলাসী কৰ।

**লটাৰী, বেটিং আৰু জুৱাৰ ওপৰত কৰ:** লটাৰী বিজয়ী, জুৱা আৰু বেটিঙৰ ওপৰত আৰোপ কৰা কৰ আৰু উৎস (টিডিএছ)ত কৰ কৰ্তন হিচাপে গণনা কৰা হৈছিল। ইয়াক অন্তিম উপাৰ্জনৰ পৰা কৰ্তন কৰা হৈছিল।

**মনোৰঞ্জন কৰ:** মনোৰঞ্জন কৰ হৈছে চলচ্চিত্ৰৰ টিকট, বাণিজ্যিক অনুষ্ঠান আদিৰ দৰে মনোৰঞ্জন সম্পৰ্কীয় বিষয়ত চৰকাৰে আৰোপ কৰা কৰ।

ওপৰোক্ত কৰ আৰু শুল্ক এতিয়া কাৰ্যকৰী হোৱা নাই আৰু GST-ৰ সৈতে সম্পূৰ্ণৰূপে সংযোজিত হৈছে ইয়াৰ অৰ্থ এইটো নহয় যে চৰকাৰৰ প্ৰতি তেওঁলোকৰ বিত্তীয় লাভালাভো শেষ হৈছে। ইয়াৰ পৰিৱৰ্তে, যথাযথ পৰিশ্ৰম আৰু বিতং গণনাৰ পিছত হাববোৰ GST হাবৰ সৈতে নিৰ্বিলম্ব একত্ৰিত কৰা হৈছে।



## 4 GSTয়ে প্রকৃততে কেনেদৰে কাম কৰে! GST-ৰ প্ৰকাৰ!

ভাৰতীয় অৰ্থনীতিয়ে প্ৰায় ২৫ বছৰ আগতে বৃহৎ অৰ্থনৈতিক সংস্কাৰৰ মাজেৰে গৈছিল যেতিয়া বজাৰসমূহে তেওঁলোকৰ সম্ভাৱনা অনুসৰি জীয়াই থাকিবলৈ এফ লুডগেট মুকলি কৰা হৈছিল আৰু একমাত্ৰ বজাৰ শক্তিক দেশৰ অৰ্থনৈতিক বিকাশৰ পথ তৈয়াৰ কৰিবলৈ অনুমতি দিয়া হৈছিল। অৱশ্যে, প্ৰকৃততে কৰ নীতিবোৰ একে আছিল যিবোৰ উদাৰীকৰণৰ পূৰ্বে উপস্থিত আছিল। এইটো এটা বিসংগতি আছিল কিয়নো অসম অৰ্থনৈতিক বিকাশৰ বাবে বিভিন্ন ফ্ৰন্ট আছিল, "কৰৰ ওপৰত কৰ" বিষয়বোৰে দেশৰ অৰ্থনৈতিক প্ৰগতিৰ ওপৰত বিৰূপ প্ৰভাৱ পেলাইছিল।

কেনে ধৰণৰ সামগ্ৰীৰ ওপৰত কেনে ধৰণৰ কৰ আৰোপ কৰা হ'ব সেই সন্দৰ্ভত কেন্দ্ৰীয় তথা ৰাজ্য চৰকাৰ দুয়োৰে নিজা বক্তব্য আছিল আৰু ইয়াৰ ফলত ভাৰতক পৰিচালনা কৰিবলৈ এক অত্যন্ত কঠিন বজাৰ তৈয়াৰ কৰা হৈছিল যাৰ ফলত দেশৰ সাধাৰণ মানুহে দেশৰ বিভিন্ন প্ৰকাৰৰ একেটা সামগ্ৰীৰ বাবে বিভিন্ন মূল্য পৰিশোধ কৰিব লগা হৈছিল। ইয়াৰ প্ৰভাৱ কেৱল সাধাৰণ নাগৰিকৰ ওপৰতেই নহয়, ব্যৱসায়িক প্ৰতিষ্ঠানবোৰৰ ওপৰতো এক সমান খেলপথাৰ বিচাৰি আছে আৰু তেওঁলোকৰ লাভ হ্ৰাস কৰা অন্যাৱ কৰলৈ নোচোৱাকৈ তেওঁলোকৰ বিনিয়োগৰ ওপৰত ধাৰাবাহিক লাভৰ আশ্বাস দিয়া হৈছে।

সমগ্ৰ কৰ নীতি একত্ৰিত কৰা আৰু কৰ, শুল্ক আৰু উপকৰৰ ক্ষেত্ৰত সমগ্ৰ ৰাষ্ট্ৰসমূহক এক হিচাপে গঢ়ি তোলাৰ এই উদ্দেশ্যৰে GST অনা হৈছে। ই হৈছে এক পৰোক্ষ কৰ সংস্কাৰ যি দেশৰ বজাৰক একত্ৰিত কৰিব আৰু যিকোনো ব্যক্তি আৰু সকলোৱে বিভিন্ন ৰাজ্যৰ মাজত থকা কৰ প্ৰতিবন্ধকতাবোৰ কমাই দেশৰ ভিতৰত বিক্ৰী, ক্ৰয়, আমদানি আৰু ৰপ্তানি কৰিবলৈ মুক্ত হ'ব। আৰু তথাপিও, ইয়াৰ ফলত লোকচান নহ'ব, কিন্তু দীৰ্ঘম্যাদী সময়ত জিডিপি 1-1.5% বৃদ্ধি হ'ব!

সৰল ভাষাত, GST. সাধাৰণ মানুহৰ বাবে দুটা ধৰণে লাভজনক হ'ব: প্ৰথমতে, কৰবোৰ কেৱল ব্যৱহাৰৰ সময়ত সংগ্ৰহ কৰা হ'ব, অৰ্থাৎ যেতিয়া কেৱল সামগ্ৰী ক্ৰয় কৰে বা সেৱা টো ব্যৱহাৰ কৰে। দ্বিতীয়তে, যিহেতু ৰাজ্যবোৰৰ মাজত কৰ বাধা হ্ৰাস হ'ব, অন্তিম - ব্যৱহাৰকাৰীয়ে সামগ্ৰী / সেৱাৰ ওপৰত কোনো কৰ পৰিশোধ নকৰিব। ইয়াৰ অৰ্থ হৈছে, আন কথাত, ইয়াৰ অৰ্থ হৈছে যে কেৱল সৈতে অৱতৰণ কৰাৰ আগতে কেৱল সামগ্ৰী চক্ৰৰ অন্তিম পৰ্যায়ত কৰ আৰোপ কৰা হয়!

ভাৰতত, GST দ্বৈত প্ৰণালীত ৰূপায়ণ কৰা হয়। ইয়াক ৰাষ্ট্ৰীয় পৰ্যায়ত প্ৰদান কৰা সামগ্ৰী আৰু সেৱাৰ উৎপাদন, বিক্ৰী আৰু ব্যৱহাৰৰ ওপৰত আৰোপ কৰা হয়। কৰটো দুটা সংস্থৰ দ্বাৰা সংগ্ৰহ আৰু আৰোপ কৰা হ'ব: কেন্দ্ৰ আৰু ৰাজ্য। কেন্দ্ৰ পৰ্যায়ত আৰোপ কৰা আৰু সংগ্ৰহ কৰা কৰ হৈছে চিGST (কেন্দ্ৰীয় সামগ্ৰী আৰু সেৱা কৰ)। ৰাজ্যিক পৰ্যায়ত আৰোপ কৰা আৰু সংগ্ৰহ কৰা কৰ হৈছে এছGST (ৰাজ্যিক সামগ্ৰী আৰু সেৱা কৰ)

GST. হৈছে এক মূল্য সংযোজন কৰ যাক আগৰ প্ৰণালীত বিক্ৰী আৰু ক্ৰয়ৰ বিভিন্ন পৰ্যায়ত সামগ্ৰী আৰু সেৱাৰ ওপৰত আৰোপ কৰা হয়, প্ৰতিজন বিক্ৰেতাৰেই কেৱল পৰা কৰ পুনৰুদ্ধাৰ কৰে, যাৰ অৰ্থ হৈছে, অন্তিম ব্যৱহাৰকাৰীসকলক প্ৰতিটো ভাল আৰু সেৱাৰ ওপৰত কৰৰ বোজা দিয়া হৈছিল।

কিন্তু এতিয়া, প্ৰণালীটো সলনি হ'ব। এতিয়া সামগ্ৰী আৰু সেৱাৰ অন্তিম বিন্দুটোৱে GST পৰিশোধ কৰিব ৰেষ্টে ইয়াক ঘূৰাই দাবী কৰিব।



আগলৈ যোৱাৰ আগতে, GSTয়ে প্ৰকৃততে কেনেদৰে কাম কৰিব তাৰ কিছুমান বহল পইন্টাৰ ইয়াত দিয়া হৈছে:

1. ই এক বহু-পৰ্যায়ৰ সংগ্ৰহ প্ৰণালী অনুসৰণ কৰিব য'ত উৎপাদনৰ প্ৰতিটো পৰ্যায়ত কৰ সংগ্ৰহ কৰা হ'ব আৰু পূৰ্বৱৰ্তী পৰ্যায়ত পৰিশোধ কৰা কৰ (ইনপুট কৰ ক্ৰেডিট)ৰ ক্ৰেডিট লেনদেনৰ পৰৱৰ্তী পদক্ষেপত ছেট-অফ হিচাপে উপলব্ধ হ'ব।





- ইয়াৰ ফলত কৰ-অন-কৰ ব্যৱস্থা নাইকিয়া হ'ব আৰু অন্তিম ব্যৱহাৰকাৰীয়ে কেৱল উৎপাদন/সেৱা উৎপাদনৰ অন্তিম পৰ্যায়ত প্ৰযোজ্য কৰ পৰিশোধ কৰিব যাৰ ফলত দীৰ্ঘম্যাদী সময়ত মূল্য আৰু কৰ উপাদান হ্রাস হ'ব।
- GST. হাৰক 4 টা মৌলিক হাৰৰ অধীনত শ্ৰেণীবদ্ধ কৰা হৈছে: 5%, 12%, 18% আৰু 28% যাৰ ফলত এতিয়ালৈকে কাৰ্যকৰী হোৱা আন সকলো কৰ আৰু শুল্ক নাইকিয়া কৰা হৈছে। এইটোৱে পৰোক্ষ কৰ ব্যৱস্থাবুজাটো সহজ আৰু সহজ কৰি তোলে অনায়াসে বুজিবলৈ আৰু কাৰ্যকৰী কৰিবলৈ।
- বাৰ্ষিক 20 লাখ টকা বা তাতকৈ অধিক টাৰ্ণঅ'ভাৰ থকা সকলো ব্যৱসায়িক উদ্যোগ GST পৰিশোধ কৰিবলৈ আৰু কিছুমান ৰাজ্যৰ বাহিৰে নিয়মঅনুসৰণ কৰিবলৈ দায়বদ্ধ হ'ব য'ত 10 লাখ টকা আৰু অধিক টাৰ্ণঅ'ভাৰ থকা ব্যৱসায়ৰ বাবে শ্ৰেছহোল্ড সীমা নিৰ্ধাৰণ কৰা হৈছে।

এটা ব্যৱহাৰিক উদাহৰণৰ সহায়ত সমগ্ৰ প্ৰণালীটো বুজি পোৱাটো সদায়েই ভাল।

GST.-য়ে প্ৰকৃততে কেনেদৰে কাম কৰিব সেয়া বুজিবলৈ ইয়াত এটা সহজ উদাহৰণ দিয়া হৈছে:

আমি ইয়াত মিঠাই বনোৱা আৰু বিক্ৰী কৰাৰ কথা কৈ আছো।

ধাৰণা কৰা হয়, মিঠা নিৰ্মাণৰ বিতৰণ চেনেলত, 3 জন লোক আছে: নিৰ্মাতা, পাইকাৰী বিক্ৰেতা আৰু ৰিটেইলাৰ।

## পৰ্যায়-1

ধৰি লওঁক, মিঠাই নিৰ্মাতাই 250 গ্ৰাম মিঠা প্ৰস্তুত কৰাৰ বাবে প্ৰয়োজনীয় গাখীৰ, চেনী, শুকান ফল আৰু অন্যান্য প্ৰয়োজনীয় সামগ্ৰীৰ দৰে কেঁচা সামগ্ৰী ক্ৰয় কৰে, আৰু ইয়াৰ মূল্য প্ৰায় 200 টকা, যাৰ ভিতৰত আছে 20 টকাৰ 10% কৰ। এতিয়া, মিঠা সাজু হৈছে আৰু নিৰ্মাতাই সামগ্ৰীটোত নিজৰ মূল্য যোগ দিছে, কওঁক 60 আইএনআৰ। তাৰ পিছত মিঠা বাকচৰ মুঠ ব্যয় হৈছে 260 টকা আৰু ইয়াৰ বাবে কৰ হ'ব 26 টকা (10% কৰ হাৰ)। কিন্তু, GST কৰৰ অধীনত, এই পৰ্যায়ত নিৰ্মাতাই কেৱল 6 টকা পৰিশোধ কৰিব (যিহেতু তেওঁ আৰম্ভণিতে পৰিশোধ কৰা 20 টকা, সেয়েহে 26-আইএনআৰ 20 টকা = 6 টকা)।

## পৰ্যায় – 2

ইয়াৰ পিছত, আমি দ্বিতীয় পৰ্যায়লৈ যাওঁ, য'ত পাইকাৰী বিক্ৰেতাই নিৰ্মাতাৰ পৰা 260 টকাত মিঠাই ক্ৰয় কৰে আৰু লাভ কৰিবলৈ, তেওঁ 40 টকা যোগ কৰে। এতিয়া মিঠাইৰ সেই বাকচটোৰ মুঠ ব্যয় হৈছে 300 টকা। কৰ হাৰ ওপৰত উল্লেখ কৰাৰ দৰে একে হ'ব (10%), কৰ পৰিমাণ হ'ব 30 টকা। ইয়াত, প্ৰথম পৰ্যায়ত 26 টকা কৰ পৰিমাণ ইতিমধ্যে পৰিশোধ কৰা হৈছে সেয়েহে তেওঁ পুনৰ পৰিশোধ কৰাৰ প্ৰয়োজন নাই। GST.-ৰ অধীনত, পাইকাৰী বিক্ৰেতাৰ কৰ এনেদৰে গণনা কৰা হ'ব: 30-টকা 26= টকা 4 টকা।

## পৰ্যায়- 3

এতিয়া সামগ্ৰীবোৰ অন্তিম পৰ্যায়ত উপনীত হৈছে, অৰ্থাৎ ৰিটেইলাৰ, য'ত ৰিটেইলাৰে 300 টকা ব্যয়কৰি পাইকাৰী বিক্ৰেতাৰ পৰা মিঠা বাকচটো পাইছিল। যিহেতু তেওঁ লাভ অৰ্জন কৰিব বিচাৰে, সেয়েহে তেওঁ 20 আইএনআৰৰ মার্জিন যোগ কৰে। মিঠা বাকচৰ মুঠ মূল্য 320 আয়তন আৰু 10% কৰ হাৰ আদায় কৰা হয়, সেয়েহে কৰ হ'ব 32 আয়। দ্বিতীয় পৰ্যায়ত, 30 টকা ইতিমধ্যে কৰ হিচাপে পৰিশোধ কৰা হয়, সেয়েহে কৰ ঘটনা বাকী থাকিব 30 টকা = 2 টকা।

এতিয়া, যদি ৰিটেইলাৰে আগতে পৰিশোধ কৰাৰ দৰে যথেষ্ট কম কৰ পৰিশোধ কৰি থকা লাভালাভটো দেখে, তেওঁ স্বয়ংক্ৰিয়ভাৱে তেওঁৰ মিঠাইৰ মূল্য হ্রাস কৰিব, আৰু অন্তিম ব্যৱহাৰকাৰীয়ে কম ব্যয়ত সামগ্ৰীৰ সৈতে লাভান্বিত হ'ব।

চমুকৈ, বিতৰণ শৃংখলাৰ বাবে GST-ৰ বাবে মুঠ সংক্ষিপ্ত বিৱৰণ দিবলৈ: নিৰ্মাতা – পাইকাৰী বিক্ৰেতা – ৰিটেইলাৰ হৈছে 20 টকা + 6 টকা + 4 টকা + টকা 2 = 32 টকা। প্ৰতিটো পৰ্যায়ত 10% কৰ্তন কৰাৰ পৰিৱৰ্তে, যাৰ ফলত সামগ্ৰীৰ উচ্চ মূল্য হয়।

এতিয়া, GST.-ক এক ৰাষ্ট্ৰ এক কৰ হিচাপে প্ৰচাৰ কৰা হৈছে আৰু ঠিকেই। অৱশ্যে, কেন্দ্ৰীয় আৰু ৰাজ্য চৰকাৰবোৰৰ ৰাজহ উপাৰ্জন আৰু ভাগ-বতৰা কৰাৰ বাবে এতিয়াও এক কাৰ্যকৰী প্ৰণালী থকাটো নিশ্চিত কৰিবলৈ। GSTক এক নিৰপেক্ষ খেল তৈয়াৰ কৰিবলৈ সমানে পৃথক কৰা হৈছে।

এতিয়া আমি বিৱৰণত GST-ৰ প্ৰকাৰবৰ্ণনা কৰিবলৈ আগবাঢ়ি যাওঁ আহক।

এতিয়ালৈকে 4 প্ৰকাৰৰ GST কাৰ্যকৰী কৰা হৈছে:

- চিGST – কেন্দ্ৰীয় সামগ্ৰী আৰু সেৱা কৰ
- এছGST – ৰাজ্যিক সামগ্ৰী আৰু সেৱা কৰ
- আইGST – একত্ৰিত সামগ্ৰী আৰু সেৱা কৰ



- ইয়াৰ উপৰিও, ইউটিসিGST – ভাৰতৰ কেন্দ্ৰীয় শাসিত অঞ্চলৰ বাবে কেন্দ্ৰীয় শাসিত অঞ্চলসামগ্ৰী আৰু সেৱা কৰা।



## 4.1 চিGST - কেন্দ্ৰীয় সামগ্ৰী আৰু সেৱা কৰ

চিGST কেন্দ্ৰীয় সামগ্ৰী আৰু সেৱা কৰ আইন ২০১৬ ৰ অধীনত পৰে।

সহজ বুজাবুজিৰ বাবে, যেতিয়া চিGST প্ৰৱৰ্তন কৰা হয়, কেন্দ্ৰীয় আবকাৰী শুল্ক, কেন্দ্ৰীয় বিক্ৰী কৰ চিএছটি, সেৱা কৰ, অতিৰিক্ত আবকাৰী শুল্ক, চিকিৎসা আৰু শৌচাগাৰ প্ৰস্তুতি আইনৰ অধীনত আৰোপ কৰা আবকাৰী শুল্ক, চিভিডি (অতিৰিক্ত শুল্ক - কাউন্টাৰভেইলিং শুল্ক), এছএডি (শুল্কৰ বিশেষ অতিৰিক্ত শুল্ক) চাৰ্চাৰ্জ আৰু উপকৰ অন্তৰ্ভুক্ত কৰা হয়। এইটো হৈছে কৰ গাঁথনিৰ একতা অনা আৰু কৰৰ পুনৰাবৃত্তি পৰিহাৰ কৰা, যিটো পূৰ্বৰ কৰ ব্যৱস্থাৰ সৈতে আগতে হৈছিল।

মানক সামগ্ৰী আৰু সেৱাৰ সামগ্ৰী আৰু সেৱাৰ চলাচলৰ ওপৰত চিGST আৰোপ কৰা হয় যাক নিৰ্ধাৰিত সময়ত বিকশিত পৰিস্থিতি আৰু অৰ্থনৈতিক নীতি আৰু প্ৰয়োজনীয়তাৰ ওপৰত নিৰ্ভৰ কৰি এটা পৃথক সংস্থাৰ দ্বাৰা সময়ে সময়ে সংশোধন কৰিব পাৰি। চিGST-ৰ অধীনত সংগ্ৰহ কৰা ৰাজহ কেন্দ্ৰীয় চৰকাৰে ইয়াৰ ৰাজহ বৃদ্ধি কৰিব। অৱশ্যে, চিGST-ৰ ওপৰত ইনপুট কৰ ক্রেডিট ৰাজ্যসমূহক দিয়া হয় আৰু এনে ইনপুট কৰ কেৱল কেন্দ্ৰীয় GST পৰিশোধৰ বিপৰীতেহে ব্যৱহাৰ কৰিব পাৰি। ই নিশ্চিত কৰিব যে ৰাজ্যৰ লগতে কেন্দ্ৰীয় চৰকাৰ দুয়োকে পৃষ্ঠাত আছে, আৰু দুয়োটাই ৰাজহ সমানে বিভাজন কৰে, আৰু কোনোও কোনো ধৰণৰ লোকচান নকৰে।

গ্ৰাহকসকলে আৰোপ কৰা প্ৰকৃত কৰৰ উপাদানটোৰ বিষয়ে অৱগত হোৱা আৰু বুজিপোৱাৰ বাবে প্ৰতিটো চালানৰ ওপৰত এই কৰ উপাদানটো উল্লেখ কৰাটো বাধ্যতামূলক কৰা হৈছে।

উদাহৰণ স্বৰূপে যদি সামগ্ৰী এটা একে খন ৰাজ্যৰ ভিতৰত নিৰ্মাণ আৰু বিক্ৰী কৰা হয়, গ্ৰাহকে ইয়াক 2 টা পৰিশোধ কৰিব। কেন্দ্ৰীয় চৰকাৰ আৰু এছGSTলৈ যোৱা চিGST যি ৰাজ্যলৈ যাব। অৱশ্যে যদি সামগ্ৰীটো এখন ৰাজ্যত নিৰ্মাণ কৰা হৈছিল আৰু আন এখন ৰাজ্যত বিক্ৰী কৰা হৈছিল, তেন্তে উৎপাদন ৰাজ্যই ইয়াৰ ওপৰত কোনো কৰ আৰোপ নকৰিব। যদি এনে হয়, ইয়াক কেন্দ্ৰীয় চৰকাৰৰ জৰিয়তে ব্যৱহাৰকাৰী ৰাজ্যলৈ স্থানান্তৰ কৰা হ'ব।

## 4.2 এছGST - ৰাজ্যিক সামগ্ৰী আৰু সেৱা কৰ

এছ.GST. ৰাজ্যিক সামগ্ৰী আৰু সেৱা কৰ আইন 2016-ৰ অধীনত পৰে,

সহজ বুজাবুজিৰ বাবে, যেতিয়া এছGST প্ৰৱৰ্তন কৰা হয়, ৰাজ্যিক বিক্ৰী কৰ ভেট, বিলাসী কৰ, মনোৰঞ্জন কৰ (স্থানীয় সংস্থাবোৰে আৰোপ নকৰিলে), লটাৰী, বেটিং আৰু জুৱাৰ ওপৰত কৰ, অস্ট্ৰাইল সলনি প্ৰৱেশ কৰ, ৰাজ্যিক উপকৰ আৰু চাৰ্চাৰ্জ যিমান দূৰ লৈকে সামগ্ৰী আৰু সেৱা যোগানৰ সৈতে সম্পৰ্কিত নহয়।

স্পষ্টৰূপে দৃশ্যমান, বিভিন্ন প্ৰকাৰৰ সেই সকলো একাধিক কৰ, শুল্ক আৰু উপকৰ বোৰ একক এছGST-ৰ দ্বাৰা সলনি কৰা হৈছে যি প্ৰয়োগ কৰা, ফাইল কৰা, হিচাপ ৰখা আৰু কাৰ্যকৰী কৰা টো অতি সহজ হ'ব, যাৰ ফলত ব্যৱসায় কৰা সহজ হয় আৰু প্ৰতিটো বিত্তীয় লেনদেন স্বচ্ছ ভাৱে হোৱাটো নিশ্চিত কৰা হয়, প্ৰতিজন অংশীদাৰ, প্ৰয়োজকৰ পৰা শেষলৈকে - উপভোক্তাই জানিব যে টকা ক'লৈ গৈ আছে।

এছGST-ৰ অধীনত সংগ্ৰহ কৰা ৰাজহ ৰাজ্য চৰকাৰৰ বাবে।



প্রতিখন বিধেয়কে গ্রাহকসকলৰ সজাগতা আৰু বুজাবুজিৰ বাবে এই কৰ উপাদানটো পৃথকে উল্লেখ কৰে।

### 4.3 আইGST - একত্ৰিত সামগ্ৰী আৰু সেৱা কৰ

আইGST ইন্টিগ্ৰেটেড সামগ্ৰী আৰু সেৱা কৰ আইন ২০১৬ ৰ অধীনত পৰে।

যেতিয়া এখন ৰাজ্যৰ পৰা আন এখন ৰাজ্যলৈ সামগ্ৰী আৰু সেৱাৰ চলাচল হয় তেতিয়া আইGST আদায় কৰা হয়। উদাহৰণস্বৰূপে। যদি সামগ্ৰীবোৰ তামিলনাডুৰ পৰা কেৰালালৈ স্থানান্তৰ কৰা হয়, তেন্তে এনে সামগ্ৰীৰ ওপৰত আইGST আৰোপ কৰা হয়। আইGST-ৰ পৰা উপাৰ্জন ৰাজ্য চৰকাৰ আৰু কেন্দ্ৰীয় চৰকাৰৰ দ্বাৰা কৰ্তৃপক্ষৰ দ্বাৰা শিয়াল কৰা হ'ব অনুসৰি ভাগ বতৰা কৰা হয়। এইটো নিশ্চিত কৰাৰ বাবে যে ব্যক্তিগত ৰাজ্যবোৰে কৰ আৰু ৰাজহ নিষ্পত্তি কৰিবলৈ বিভিন্ন ৰাজ্যৰ সৈতে লেনদেন কৰিব নালাগে; ইয়াৰ পৰিৱৰ্তে, তেওঁলোকে কেৱল কেন্দ্ৰীয় চৰকাৰৰ সৈতে তেওঁলোকৰ কৰৰ ন্যায্য অংশৰ বাবে লেনদেন কৰে।

আমদানিৰ ক্ষেত্ৰতো আইGST প্ৰযোজ্য আৰু এটা গুৰুত্বপূৰ্ণ দিশ হ'ল ৰপ্তানি শূন্য হ'ব - মূল্যাক্ষন কৰা হ'ব। GST. আইন অনুসৰি:

GST ব্যৱস্থাৰ অধীনত, সামগ্ৰী আৰু সেৱাৰ আন্তঃৰাজ্যিক যোগানৰ ওপৰত কেন্দ্ৰৰ দ্বাৰা এক সমন্বিত GST (আইGST) আৰোপ কৰা হ'ব আৰু সংগ্ৰহ কৰা হ'ব। সংবিধানৰ অনুচ্ছেদ 269-ৰ অধীনত, আন্তঃৰাজ্যিক বাণিজ্য বা বাণিজ্যৰ সময়ত যোগানৰ ওপৰত GST চৰকাৰৰ দ্বাৰা আৰোপ আৰু সংগ্ৰহ কৰা হ'ব আৰু এনে কৰ সামগ্ৰী আৰু সেৱা কৰ পৰিষদৰ পৰামৰ্শঅনুসৰি আইনৰ দ্বাৰা সংসদৰ দ্বাৰা প্ৰদান কৰা ধৰণে কেন্দ্ৰ আৰু ৰাজ্যসমূহৰ মাজত বিভাজন কৰা হ'ব,

উদাহৰণ স্বৰূপে, গুজৰাটৰ এজন নিৰ্মাতাই মহাৰাষ্ট্ৰত চূড়ান্ত ক্ৰেতাক এটা সামগ্ৰী বিক্ৰী কৰে। নিৰ্দিষ্ট সামগ্ৰীৰ ওপৰত 1 লাখ টকা ব্যয় হ'ব লগা চূড়ান্ত সামগ্ৰী আৰু 18% কৰ হাৰ ধৰি লৈ, 18% আইGST আদায় কৰা হ'ব আৰু কৰ উপাদানটো 18,000 টকা হ'ব / - এতিয়া এই আইGST কেন্দ্ৰলৈ যাব, যি এই ৰাজহ সংশ্লিষ্ট ৰাজ্যৰ সৈতে অধিক ভাগ বতৰা কৰিব।

### 4.4 ইউটিGST- ভাৰতৰ কেন্দ্ৰীয় শাসিত অঞ্চলসমূহৰ বাবে কেন্দ্ৰীয় শাসিত সামগ্ৰী আৰু সেৱা কৰ

আমি ইতিমধ্যে চিGST, আইGST আৰু এছGST ৰ বিষয়ে আলোচনা কৰিছোঁ। আপুনি জানেনে, ভাৰতত দ্বৈত GST কাৰ্যকৰী কৰা হয়। সামগ্ৰী আৰু সেৱাৰ আন্তঃৰাজ্যিক যোগানৰ বিপৰীতে চিGST আৰু এছGST আৰু আন্তঃৰাজ্যিক যোগানৰ বাবে আইGST।

সামগ্ৰী আৰু সেৱাৰ যোগানৰ অধীনত GST কেন্দ্ৰীয় শাসিত অঞ্চল যেনে আন্দামান আৰু নিকোবৰ দ্বীপপুঞ্জ, চণ্ডিগড়, দাদৰা আৰু নগৰ হাভেলি, দমন আৰু দিউ, দিল্লী (দিল্লীৰ ৰাষ্ট্ৰীয় ৰাজধানী অঞ্চল), লক্ষদ্বীপ, পুডুচেরী আদিত অনুষ্ঠিত হয়।

কেন্দ্ৰীয় শাসিত অঞ্চলৰ ৰাজ্যসমূহে ইউটিGST আইনৰ নামত ভাৰতত GST আৰোপ আৰু প্ৰশাসন কৰাৰ বাবে এখন পৃথক আইন ৰূপায়ণ কৰা হৈছে। ইউটিGST আইনৰ অধীনত, কেন্দ্ৰীয় শাসিত অঞ্চলবোৰত সামগ্ৰী আৰু সেৱাৰ চলাচলৰ বিপৰীতে পৰিশোধ কৰিবলগা GST হাৰৰ বিৱৰণ ব্যাখ্যা কৰা হৈছে।

ইউটিGST আইন হিচাপে কাৰ্যকৰী কৰিবলৈ সংশ্লিষ্ট ৰাজ্য চৰকাৰত ইউটিGST বিধেয়ক উপস্থাপন কৰা হৈছে।

এই সকলোবোৰ বিভিন্ন প্ৰকাৰৰ GST হৈছে ব্যক্তিগত ৰাজ্য চৰকাৰবোৰৰ কোনো বিত্তীয় লোকচান নোহোৱাকৈ কৰ সংগ্ৰহ আৰু ৰাজহৰ ভাগ-বতৰাত একতা থকাটো নিশ্চিত কৰা। যিকোনো অসদাচৰণ বা কৰৰ পুনৰাবৃত্তি পৰিহাৰ কৰাৰ বাবে ইয়াৰ ওপৰত নিৰীক্ষণ ৰখাৰ উপৰিও সমগ্ৰ প্ৰক্ৰিয়াটো বুজিবলৈ আৰু কাৰ্যকৰী কৰিবলৈ অত্যন্ত সৰল কৰি ৰাখিবলৈ প্ৰণালীটো সংজ্ঞায়িত কৰা হৈছে।

আগৰ কৰ ব্যৱস্থাত আৰোপ কৰা বহুতো কৰ অদৃশ্য আছিল আৰু শেষ - উপভোক্তাই সহজে বুজি পোৱা নাছিল যে সামগ্ৰী / সেৱাৰ চূড়ান্ত মূল্য কেনেদৰে গণনা কৰা হৈছিল। GST. হৈছে সেই দিশত এক পদক্ষেপ য'ত সকলোৱে জানিব যে এটা নিৰ্দিষ্ট সামগ্ৰীৰ ব্যয় কেনেদৰে প্ৰাপ্ত হৈছিল আৰু সেই সামগ্ৰী / সেৱা তেওঁলোকৰ দুৱাৰমুখলৈ অনাৰ বাবে কিমান পৰোক্ষ কৰ পৰিশোধ কৰা হৈছে।

আৰম্ভণিতে এই সকলোবোৰ অৱশোষণ আৰু বুজিবলৈ অত্যধিক যেন লাগিব পাৰে, কিন্তু দীৰ্ঘম্যাদী সময়ত GST হৈছে ভাৰতৰ দৰে ডাঙৰ আৰু বৈচিত্ৰপূৰ্ণ ৰাষ্ট্ৰই ইয়াৰ অৰ্থনৈতিক সম্ভাৱনা উপলব্ধি কৰা প্ৰয়োজন। এয়া কেৱল ভাৰতীয় নাগৰিকৰ বাবেই নহয়, বিদেশী কোম্পানীবোৰে তেওঁলোকৰ ব্যৱসায় পৰিচালনা কৰিবলৈ দেশত দোকান স্থাপন কৰিবলৈ চেষ্টা কৰাটোও সৰল। ই অৱশেষত আমাৰ সকলোকে লাভান্বিত কৰিব।



## 5 GST সংশোধনী বিধেয়ক কি?

এখন বিধেয়ক হৈছে আলোচনাৰ বাবে সংসদত উপস্থাপন কৰা প্ৰস্তাৱিত আইনৰ খচৰা। এবাৰ সংসদৰ দ্বাৰা গৃহীত হোৱাৰ পিছত, ই এক কাৰ্য হৈ পৰে। সেয়েহে, GST বিধেয়ক এতিয়া GST আইনত পৰিণত হৈছে।

উক্ত আইনৰ যিকোনো সংশোধনৰ প্ৰস্তাৱ সংশোধনী বিধেয়কত দিয়া হৈছে। একেদৰে, GST আইনৰ প্ৰস্তাৱিত সংশোধনীবোৰ GST সংশোধনী বিধেয়কত লিপিবদ্ধ কৰা হৈছিল।



### ● GST সংশোধনী বিধেয়কৰ কিয় প্ৰয়োজন আছিল? GST আইনত কোনো পৰিৱৰ্তন হৈছিল নেকি?

আদৰ্শ GST আইনপ্ৰথমে ২০১৬ চনৰ জুনত প্ৰস্তত কৰা হৈছিল আৰু পিছত ২০১৬ চনৰ নৱেম্বৰত সংশোধন কৰা হৈছিল। লোকসভাই কিছুমান সংশোধনীৰ সৈতে ৪ খন বিধেয়ক গৃহীত কৰিছিল। GST বিধেয়কত প্ৰস্তাৱিত গুৰুত্বপূৰ্ণ সংশোধনীসমূহৰ এখন তালিকা ইয়াত দিয়া হৈছে:

### ● জন্ম আৰু কাশ্মীৰ ৰাজ্যত GST আইনৰ প্ৰযোজ্যতা

জে এণ্ড কেৰ বিত্ত মন্ত্ৰী হাসিৰ দ্বাৰা নিশ্চিত কৰিছে যে জে এণ্ড কেয়ে GST প্ৰয়োগ কৰিব। অৱশ্যে, যিহেতু জে এণ্ড কে-ৰ এটা পৃথক সংবিধান আছে আৰু আইনসভা সম্পৰ্কে বিশেষ ব্যৱস্থা আছে, চি GST আৰু আই GST পৃথকে গৃহীত কৰা হ'ব। এছ. GST. পৃথকে গৃহীত কৰা হ'ব, আন ৰাজ্যবোৰৰ দৰে।

### ● কৰ্মচাৰীক নিয়োগকৰ্তাৰ উপহাৰৰ ওপৰত GST-ৰ অধীনত আৰু কৰ আৰোপ কৰা নহ'ব

আগতে সম্পৰ্কিত ব্যক্তিসকলৰ মাজত সামগ্ৰী বা সেৱাৰ যোগান (ব্যৱসায়ৰ সময়ত কৰা) 'যোগান' হিচাপে গণ্য কৰা হৈছিল আনকি কোনো বিবেচনা নহ'লেও। নিয়োগকৰ্তা আৰু কৰ্মচাৰীক সম্পৰ্কিত ব্যক্তিৰ সংজ্ঞাত অন্তৰ্ভুক্ত কৰা হৈছিল। সেয়েহে, এইটো থিয় হৈ আছিল যে নিয়োগকৰ্তাই তেওঁৰ কৰ্মচাৰীসকলক যিকোনো সামগ্ৰী বা সেৱা যোগান ধৰিলে (আনকি বিনামূলীয়াহ'লেও) GST-ৰ পৰিসৰৰ অধীনত সামৰি লোৱা হ'লহেঁতেন।

আইনখনত প্ৰস্তাৱিত পৰিৱৰ্তনৰ দ্বাৰা প্ৰদান কৰা হৈছে যে GST টকালৈকে উপহাৰৰ ওপৰত প্ৰযোজ্য নহ'ব। এজন নিয়োগকৰ্তাৰ দ্বাৰা এজন নিৰ্দিষ্ট কৰ্মচাৰীলৈ 50,000। অৱশ্যে, 50,000 টকাৰ ওপৰৰ উপহাৰে GST আকৰ্ষিত কৰিব।

### ● ভূমি / ভৱন বিক্ৰীৰ ক্ষেত্ৰত GST প্ৰযোজ্য নহয়

আগতে, 'সামগ্ৰী' শব্দটোত কাৰ্যকৰী দাবীসহ সকলো চলনশীল সম্পত্তি অন্তৰ্ভুক্ত আছিল। কেৱল টকা আৰু চিকিউৰিটিবাদ দিয়া হৈছিল। "সেৱাসমূহৰ" সামগ্ৰীৰ বাহিৰে আন যিকোনো বস্তুৰ" এক অস্পষ্ট সংজ্ঞা আছিল।

সেয়েহে, চৰকাৰে ষ্টাম্প শুল্ক আৰোপ কৰাৰ উপৰিও স্থাৱৰ সম্পত্তি (ভূমি / ভৱন) যোগানৰ ওপৰত GST আৰোপ কৰিব পাৰে বুলি আশংকা কৰা হৈছিল।

এতিয়া, চৰকাৰে অনুসূচী 3-ত স্পষ্টভাৱে উল্লেখ কৰিছে যে ভূমি আৰু /বা ভৱনৰ বিক্ৰীক সামগ্ৰীৰ যোগান হিচাপে গণ্য কৰা নহ'ব বা সেৱাৰ যোগান, অৰ্থাৎ সামগ্ৰী আৰু সেৱা কৰ (GST) এই ক্ষেত্ৰত প্ৰযোজ্য নহ'ব।

গতিকে বৰ্তমানে (তাৰিখত এই কিতাপখন সংকলিত কৰা হৈছে) ই সেইটো থিয় হৈ আছে।





- GST. ভূমি ভাড়া, লীজত দিয়া আৰু / বা ভৱনত প্ৰযোজ্য হ'ব।
- ভূমি/ভৱনৰ বিক্ৰীৰ ক্ষেত্ৰত GST প্ৰযোজ্য নহ'ব (ষ্টাম্প শুল্ক প্ৰযোজ্য হৈ থাকিব)
- GST. কামৰ চুক্তিত প্ৰযোজ্য হ'ব, অৰ্থাৎ এটা ভৱন নিৰ্মাণ কৰা।
- এটা নিম্ন- নিৰ্মাণ ভৱনৰ বিক্ৰীৰ ক্ষেত্ৰত GST প্ৰযোজ্য হ'ব।

অৱশ্যে, GST ৰূপায়ণৰ তাৰিখৰ পৰা 1 বছৰৰ ভিতৰত GST-ৰ অধীনত ভূমি আৰু/বা নিৰ্মাণৰ বিক্ৰী অনাৰ বিষয়ে আলোচনা হৈছে।

## ● GST হাৰৰ উৰ্ধসীমা নিৰ্ধাৰণ কৰা- চিGST- 20% আৰু আইGST- 40%

আগতে, দুয়োটা আইনত নিৰ্ধাৰিত ওপৰৰ সীমা ক্ৰমান্বয়ে 14% আৰু 25% আছিল। এতিয়া, ভৱিষ্যতে হাৰ বৃদ্ধিৰ বাবে নমনীয়তা ৰাখিবলৈ চিGST আৰু আইGST আইনৰ অধীনত ওপৰৰ সীমা ক্ৰমান্বয়ে 20% আৰু 40% নিৰ্ধাৰণ কৰা হৈছে। অৱশ্যে, GST. স্লেববোৰ একে থাকে - 5%, 12%, 18% আৰু 28%,

## ● পেট্ৰ'লিয়াম সামগ্ৰী GST-ৰ অধীনত আহিব

পেট্ৰ'লিয়াম সামগ্ৰী (খাৰুৱা তেল, উচ্চ গতিৰ ডিজেল, পেট্ৰ'ল, প্ৰাকৃতিক গেছ আৰু বিমান টাৰ্বাইন ইন্ধন / এটিএফ) এতিয়া GST-ৰ অধীনত অনা হৈছে।

এইটো ভাৰতীয় ব্যৱসায়ৰ বাবে অত্যন্ত লাভজনক হ'ব কিয়নো ব্যৱসায়বোৰে এতিয়া ক্ৰয় কৰা পেট্ৰ'ল সামগ্ৰীৰ ওপৰত ইনপুট ক্রেডিট ল'ব পাৰে। প্লাষ্টিক আৰু ৰাসায়নিক উদ্যোগৰ দৰে বহুতো উদ্যোগত নিৰ্মাণৰ বাবে ইনপুট হিচাপে পেট্ৰ'লিয়াম সামগ্ৰী আছে। ইয়াৰ উপৰিও, যন্ত্ৰপাতি, বাহনবোৰে চলাবলৈ পেট্ৰ'ল/এটিএফ ব্যৱহাৰ কৰে। ইনপুট ক্রেডিটৰ উপলব্ধতাই সামগ্ৰীৰ মূল্য হ্ৰাস কৰাত সহায় কৰিব।

## ● পঞ্জীভুক্ত বিক্ৰেতা আৰু পঞ্জীভুক্ত ক্ৰেতা - GST বিভাৰ্চ চাৰ্জ আধাৰত প্ৰযোজ্য

এজন পঞ্জীভুক্ত যোগানকৰ্তাই বিক্ৰীৰ ওপৰত GST আদায় কৰিব নোৱাৰে। আদৰ্শ আইনত কৰ চিকিৎসাৰ কথা উল্লেখ কৰা হোৱা নাছিল যদি এজন পঞ্জীভুক্ত ডিলাৰে পঞ্জীভুক্ত ক্ৰেতাক বিক্ৰী কৰে।

আইনখনে এতিয়া প্ৰদান কৰে যে যেতিয়া পঞ্জীভুক্ত ক্ৰেতাই পঞ্জীভুক্ত ডিলাৰৰ পৰা ক্ৰয় কৰে, তেতিয়া বিভাৰ্চ চাৰ্জ প্ৰযোজ্য হয়, মই ক্ৰেতা (সামগ্ৰী / সেৱা প্ৰাপ্তকৰ্তা) GST পৰিশোধ কৰিবলৈ দায়বদ্ধ। এইটো বহুতো ৰাজ্যত প্ৰযোজ্য পঞ্জীভুক্ত ডিলাৰৰ পৰা সামগ্ৰী ক্ৰয়ৰ ওপৰত বৰ্তমানৰ ক্ৰয় কৰাৰ দৰে।

## গঠনৰ হাৰ ● হ্ৰাস

বিৱৰণ ব্যৱসায়ী পূৰ্বৰ ৰচনা আঁচনি এতিয়া GST আইনত 1% 0.5% নিৰ্মাতা 2.5% 1% ৰেট্টেৰেণ্ট এন / 2.5% সেৱা প্ৰদানকাৰী এন / এ এন / এ

ৰচনা হাৰ হ্ৰাস কৰাটো এমএছএমই খণ্ডৰ বাবে এক স্বাগতমূলক পদক্ষেপ। গঠন আঁচনিত বহুতো প্ৰতিবন্ধকতা আছে যেনে আইটিচি উপলব্ধ নোহোৱা, আন্তঃৰাজ্যিক লেনদেনৰ বাবে যোগ্য নহয়। গঠনৰ হাৰ হ্ৰাস কৰিলে অধিক কৰদাতাক পঞ্জীয়ন কৰিবলৈ আকৰ্ষিত কৰিব।

অৱশ্যে, সেৱা প্ৰদানকাৰীসকল ৰচনা আঁচনিৰ বাবে যোগ্য নহয় সেয়েহে বিভিন্ন পেছাদাৰী আৰু ত্ৰিলাঞ্চাৰসকলৰ ওপৰত বোজা পৰে।

## ● ৰচনা আঁচনিৰ বাবে কোনো অনুমতিৰ প্ৰয়োজন নাই

এতিয়া এজন কৰদাতা, যাৰ টাৰ্গেট'ভাৰ যোৱা বিত্তীয় বৰ্ষত 50 লাখতকৈ কম আছিল, তেওঁ কম্পোজিচন আঁচনিৰ অধীনত পৰিশোধ কৰিব পাৰে। তেওঁৰ সঠিক বিষয়াৰ অনুমতিৰ বাবে অপেক্ষা কৰা নাই। তেওঁ পোনপটীয়াকৈ কম্পোজিচন আঁচনিৰ অধীনত নিজকে পঞ্জীয়ন কৰিব পাৰে,

## ● সেৱা যোগানৰ ব্যৱস্থাৰ সময়ৰ পৰিৱৰ্তন

মডেল GST. আইনত অন্তৰ্ভুক্ত আছিল যে সেৱা যোগানৰ সময় (অৰ্থাৎ, কৰ পৰিশোধ কৰাৰ দায়বদ্ধতা উদ্ভৱ হ'লে কৰ ব বিন্দু) আগতে হ'ব:

- চালান জাৰী কৰাৰ তাৰিখ, বা
- অন্তিম তাৰিখ য'ত ইনভইচটো সমস্যা হ'ব লাগিছিল, বা
- যোগানকৰ্তাৰ দ্বাৰা পৰিশোধ প্ৰাপ্ত কৰাৰ তাৰিখ।

এতিয়া আইনখন, সংসদত গৃহীত হোৱাৰ দৰে, সেৱাৰ বাবে যোগানৰ সময় নিৰ্ধাৰণ কৰাৰ ব্যৱস্থাসলনি কৰা হৈছে। সেয়েহে, সেৱাযোগানৰ সময় নিম্নলিখিত তাৰিখবোৰৰ আগতে হ'ব:



যদি নিৰ্ধাৰিত সময়ৰ ভিতৰত ইনভইচ জাৰী কৰা হয়:

★ ইনভইচ সমস্যাৰ তাৰিখ, বা

★ পৰিশোধ প্ৰাপ্ত কৰাৰ তাৰিখ

-যিটো আগতে হয়

যদি সময়ৰ ভিতৰত ইনভইচ জাৰী কৰা নহয়:

- সেৱা প্ৰদানকৰাৰ তাৰিখ, বা
- পৰিশোধ প্ৰাপ্ত কৰাৰ তাৰিখ

-যিটো আগতে হয়

যদি ধাৰা (ক) আৰু (খ) প্ৰযোজ্য নহয়, তেন্তে:

প্ৰাপ্তকৰ্তাই তেওঁৰ একাউন্টৰ কিতাপখনত সেৱাপ্ৰাপ্তি দেখুওৱা তাৰিখ।

### ● ইনপুট ক্রেডিট কৰ অস্বীকাৰ কৰাৰ চৰ্তাৱলীত পৰিৱৰ্তন

GST. আইনৰ পূৰ্বৱৰ্তী ব্যৱস্থা অনুসৰি, যদি প্ৰাপ্তকৰ্তা / ক্ৰেতাৰ 3 মাহৰ ভিতৰত সেৱা প্ৰদানকাৰীক পৰিশোধ কৰাত বিফল হয়, তেন্তে ক্ৰেতাৰ লাভ কৰা ইনপুট ক্রেডিট কৰ (আই.টি.চি.) অস্বীকাৰ কৰা হ'ব। তেওঁ সুদৰ সৈতে লাভ কৰা আইটিচিৰ পৰিমাণ পৰিশোধ কৰিব লাগিব। এইটো কেৱল সেৱাৰ বাবে আছিল। যদি ক্ৰেতাৰ 3 মাহৰ পিছত পৰিশোধ কৰে তেন্তে আইটিচিক অনুমতি দিয়াৰ কোনো ব্যৱস্থা নাছিল।

এতিয়া সংশোধিত আইনত, এই ব্যৱস্থাত সামগ্ৰীও অন্তৰ্ভুক্ত আছে। লগতে, আইটিচি অস্বীকাৰ কৰাৰ আগতে পৰিশোধৰ সময়সীমা 3 মাহৰ পৰিৱৰ্তে 180 দিনলৈ বৃদ্ধি কৰা হয়। এতিয়া, যদি 180 দিনৰ পাছতো পৰিশোধ কৰা হয়, তেন্তে আইটিচি পুনৰ অনুমোদিত হ'ব।

### ● ক্রেডিট অফ ৰেণ্ট - এক - কেব, জীৱন বীমা আৰু স্বাস্থ্য বীমা অনুমোদিত যদি একে শ্ৰেণীৰ বিক্ৰীৰ বিপৰীতে ব্যৱহাৰ কৰা হয়

আগতে ভাড়া - এটা - কেব। জীৱন বীমা, আৰু স্বাস্থ্য বীমা ব্যৱসায়বোৰই ইনপুট কৰ ক্রেডিট ল'বলৈ যোগ্য নাছিল, কেৱল সেই সেৱাবোৰ, চৰকাৰে জাননী দিয়া অনুসৰি, যিবোৰ নিয়োগকৰ্তাই কৰ্মচাৰী এজনক প্ৰদান কৰিব লাগিব তেওঁলোকে ইনপুট কৰ ক্রেডিট উপভোগ কৰিব।

ঋণ অস্বীকাৰৰ পূৰ্বৰ ব্যৱস্থাৰ বহুতো পৰিণাম হ'লহেঁতেন। উদাহৰণ স্বৰূপে, জীৱন বীমাৰ পুনৰ্ভীমাৰ ক্ষেত্ৰত জীৱন বীমা কোম্পানী এটা, বীমাৰ পৰিমাণৰ ওপৰত পৰিশোধ কৰা GST-ৰ ক্রেডিট ল'বলৈ যোগ্য নহ'ব।

কৰদাতাৰ বোজা হ্ৰাস কৰিবলৈ, নিম্নলিখিত চৰ্ত সাপেক্ষে ওপৰোক্ত সেৱাবোৰৰ বাবে ইনপুট কৰ ক্রেডিটৰ অনুমতি দিয়া হ'ব:

ক্রেডিট কেৱল একে শ্ৰেণীৰ সেৱাৰ বাহ্যিক যোগান (বিক্ৰী)ৰ বিপৰীতে মিলাব লাগিব। ই খনন বা যৌগিক যোগানৰ এটা অংশ হ'ব পাৰে।

GST পেট্ৰ'লৰ ওপৰত এটা তাৰিখত আৰু পৰিষদৰ পৰামৰ্শঅনুসৰি চৰকাৰে জাননী দিয়া হাৰত প্ৰযোজ্য হ'ব।

### ● কাৰ্যকৰী দাবীৰ ওপৰত GST-ৰ প্ৰযোজ্যতা নাই

আৰ্হি GST আইনত "সামগ্ৰীৰ সংজ্ঞাত" কাৰ্যকৰী দাবী অন্তৰ্ভুক্ত আছিল। লে GST কাৰ্যকৰী দাবীৰ ওপৰত প্ৰযোজ্য হ'ব অনুসূচীত GST আইনৰ লোকসভা সংশোধনীয়ে স্পষ্ট কৰে যে লটাৰী, বেটিং আৰু জুৱাৰ বাহিৰে কাৰ্যকৰী চিএলৰ লক্ষ্যক সামগ্ৰীৰ যোগান হিচাপে গণ্য কৰা নহ'ব আৰু সেৱাৰ যোগান হিচাপে নহয়, সেয়েহে, GST লটাৰী, বেটিং, জুৱাৰ ক্ষেত্ৰত প্ৰযোজ্য হ'ব কিন্তু অন্যান্য কাৰ্যকৰী দাবীৰ ওপৰত নহয়।

'কাৰ্যকৰী দাবী'ৰ অৰ্থ হৈছে দাবী যিবোৰ কেৱল আইনী পদক্ষেপ বা মোকদ্দমাৰ দ্বাৰা প্ৰয়োগ কৰিব পাৰি, উদাহৰণ স্বৰূপে বিনিময়ৰ কিতাপ ঋণ বিল, প্ৰমিছৰী টোকা। কিতাপ ঋণ (ঋণদাতা) সামগ্ৰী নহয় কিয়নো ইয়াক সম্পত্তি স্থানান্তৰ আইন অনুসৰি স্থানান্তৰ কৰিব পাৰি কিন্তু বিক্ৰী কৰিব নোৱাৰি। বিল অফ এঞ্জলেজ, প্ৰমিছৰী নোট ডেলিভাৰী বা এণ্ডোৰ্চমেণ্টৰ দ্বাৰা নেগোচিয়েবল ইনষ্ট্ৰুমেণ্টএণ্টৰ অধীনত স্থানান্তৰ কৰিব পাৰি কিন্তু বিক্ৰী কৰিব নোৱাৰি।



## 5.1 উপসংহাৰ

পৰিৱৰ্তনবোৰে দেখুৱাইছে যে চৰকাৰে GST মোকৰ্দমা মুক্ত কৰিবলৈ যথাসাধ্য চেষ্টা কৰি আছে।



## 6 GST-ৰ অধীনত ব্যৱসায়িক পদ্ধতিবোৰ পুনৰ সংজ্ঞায়িত কৰা হৈছে!



যোৱা 70 বছৰ ধৰি, দেশত এক নিৰ্দিষ্ট ধৰণে ব্যৱসায় চলাই আহিছে। যদিও টি-লৈ ভূমিৰ আইন অনুসৰণ কৰা কোম্পানীবোৰক লৈ গঠিত আনুষ্ঠানিক খণ্ডটোৱে কিতাপঅনুসৰি তেওঁলোকৰ কাৰ্যকলাপ পৰিচালনা কৰিছিল, অনানুষ্ঠানিক খণ্ডটো ইয়াৰ পৰা আঁতৰি আছিল। লিখিত নিয়ম অনুসৰণ কৰিবলৈ কোনো প্ৰেৰণা বা শাস্তি নাছিল। ব্যৱসায়বোৰৰ প্ৰতি ন্যায্য হ'বলৈ, কৰ আইনবোৰ ো বেছিভাগ লোকৰ বাবে সেইবোৰ অনুসৰণ কৰা আৰু তেওঁলোকৰ মতে কোম্পানী চলাবলৈ বিপ্ৰান্তিকৰ আৰু কঠিন আছিল। সেয়েহে, ব্যৱসায় কৰাৰ ধৰণে ব্যৱসায় কৰাটো এক জীৱনশৈলী হৈ পৰিছিল, ৰাজ্যৰ কোষাগাৰে কৰ, ৰাজহ হেৰুৱাইছিল আৰু কোম্পানীবোৰৰ বাবে ব্যৱসায় কৰা, একাধিক কৰ পৰিশোধ কৰা আৰু শেষ - উপভোক্তাই অন্তিম সামগ্ৰী / সেৱাৰ বাবে অধিক পৰিশোধ কৰি জ্বলা-পোৰা বহন কৰিব লগা হৈছিল। ই অৰ্থনীতিৰ বিকাশকো প্ৰভাৱিত কৰিছিল আৰু নীতি ৰূপায়ণৰ ক্ষেত্ৰত যথেষ্ট বাধাৰ সৃষ্টি কৰিছিল, আনকি সেইবোৰ কেতিয়াবা কেৱল ব্যৱসায়ৰ লাভালাভৰ বাবে হ'লেও।

GST প্ৰৱৰ্তনৰ সৈতে। দেশৰ পৰোক্ষ কৰ প্ৰণালীত একতা বাহুত এটা শ্বটৰ দৰে। ঠিক সঠিক সময়ত যেতিয়া দেশখনে বিকাশৰ ক্ষেত্ৰত বিশ্বৰ সৈতে মোকাবিলা কৰিবলৈ সাজু হৈছে। কৰ আধাৰ বহল কৰা, পৰোক্ষ কৰত একতা অনা, দেশৰ ভিতৰত ৰাজ্যবোৰত সামগ্ৰী স্থানান্তৰ কৰা সহজ কৰা। কাৰ্যকলাপৰ ব্যয় হ্রাস কৰাটো GST-ৰ কেইটামান মুখ্য লাভালাভ।

অৱশ্যে, এনে সকলো লক্ষ্য প্ৰাপ্ত কৰিবলৈ আৰু নতুন কৰ ব্যৱস্থাক আকোৱালি ল'বলৈ আৰু সংৰেখিত কৰিবলৈ, ব্যৱসায়বোৰকেনেদৰে চলোৱা হয় সেই বিষয়ে কিছু গুৰুত্বপূৰ্ণ পৰিৱৰ্তন কৰাটো গুৰুত্বপূৰ্ণ, আৰু ইয়াত কাৰ্যকলাপ আৰু ইয়াৰ মানৱ অংশ দুয়োটা অন্তৰ্ভুক্ত থাকে। আমি এইটো বিতংভাৱে বুজি পোৱাৰ আগতে, GST কাৰ্যকৰী হোৱাৰ আগতে কেনেদৰে ব্যৱসায় এটা চলোৱা হৈছিল প্ৰথমে বুজি পাওঁ আহক।

### 6.1 ব্যৱসায় কৰাৰ উপায়: GST-ৰ আগতে

যেতিয়া উৎপাদনৰ কথা আহে, কোম্পানীবোৰে কেৱল কেঁচা সামগ্ৰীৰ ক্ষেত্ৰত সৰ্বশ্ৰেষ্ঠ যোগানকৰ্তাসকলক চোৱাই নহয়, কিন্তু সেই কেঁচা সামগ্ৰীৰ উৎস থকা ঠাইবোৰো চাব লাগিব। কাৰণটো হ'ল প্ৰতিখন ৰাজ্যৰ নিজা কৰ আৰু শুল্ক আছিল। ইয়াত লজিষ্টিক ব্যয় যোগ দিয়ক আৰু কোম্পানীবোৰে তেওঁলোকৰ নিৰ্মাণ পৰিকল্পনাৰ আধাৰ স্থাপনৰ বিষয়ে তেওঁলোকৰ সিদ্ধান্ত লৈছিল।

এই বিবেচনা কৰা হৈছিল কিয়নো প্ৰতিটো কোম্পানীয়ে সৰ্বনিম্ন ক্ৰয় ব্যয়, কোনটো চেটৰ ওপৰত নিৰ্ভৰ কৰি নিম্নতম সম্ভৱ কৰ পৰিশোধ কৰাৰ সময়ত সামগ্ৰীবোৰ স্থানান্তৰ কৰাৰ সহজতা বিচাৰিছিল, তেওঁলোকে তেওঁলোকৰ ব্যৱসায় কৰি আছিল আৰু সামগ্ৰীবোৰ লৈ গৈছিল আৰু অৱশেষত সৰ্বাধিক ইনপুট কৰ ক্ৰেডিট দাবী কৰিব বিচাৰিছিল।





লাভৰ মাৰ্কৰ সৈতে মিলি অপাৰেচনৰ প্ৰকৃত ব্যয়ৰ ওপৰত আধাৰিত কৰি সামগ্ৰীৰ চূড়ান্ত খুচুৰা মূল্য নিৰ্ণয় কৰাৰ পৰিৱৰ্তে, ইতিমধ্যে বজাৰত থকা একে ধৰণৰ সামগ্ৰী গড় মূল্যৰ ওপৰত আধাৰিত কৰি চূড়ান্ত মূল্য নিৰ্ধাৰণ কৰা হৈছিল। এইটো অন্তিম গ্ৰাহকৰ বাবে অনুচিত আছিল, কিয়নো ই তেওঁক কম মূল্যত উন্নত সামগ্ৰী পোৱাৰ পৰা বঞ্চিত কৰিছিল, সকলোবোৰ ত্ৰুটিপূৰ্ণ কৰ প্ৰক্ৰিয়াৰ বাবে।

লগতে, কাৰ্যকলাপ সম্প্ৰসাৰিত বা বৈচিত্ৰ্যময় কৰাৰ যিকোনো সিদ্ধান্ত সম্পূৰ্ণৰূপে ৰাজ্যসমূহৰ কৰ আৰু কেঁচা সামগ্ৰী আহৰণৰ ব্যয়ৰ ওপৰত আধাৰিত কৰি লোৱা হৈছিল। কেতিয়াবা, সংগঠনবোৰে তেওঁলোকৰ মূল ব্যৱসায়নিৰ্মাণ বা আউটচৰ্চ কৰাৰ মাজত বাহনি কৰাৰ এক দ্বিধাৰ সন্মুখীন হৈছিল। এনে সিদ্ধান্তৰ ফলত ব্যৱসায়টোই ইয়াৰ সৰ্বোত্তম সম্ভাৱনা, অসম খেলপথাৰ প্ৰাপ্ত নকৰে আৰু দীৰ্ঘম্যাদী সময়ত অৰ্থনৈতিক প্ৰভাৱিত কৰে।

যদিও GST হৈছে এক মুখ্য বিত্তীয় সংস্কাৰ আৰু অৰ্থনীতিৰ বাবে এক ইতিবাচক পৰিৱৰ্তন সাৰ্বজনীনভাৱে স্বীকাৰ কৰা হয়, ইয়াৰ কাৰ্যকৰীকৰণে প্ৰত্যাহ্বানৰ সন্মুখীন হৈছিল। এজনৰ বাবে, দীৰ্ঘলীয়া 70 বছৰ ধৰি অনুশীলনত থকা কামবোৰ কৰাৰ পদ্ধতি সলনি কৰা টো সহজ নহয়। দ্বিতীয়তে, বিভিন্ন পৃষ্ঠভূমি, শিক্ষাগত অৰ্হতা, বিভিন্ন দক্ষতা - ছেট আৰু ব্যক্তিগত অগ্ৰাধিকাৰ আৰু লক্ষ্যৰ সৈতে এক বিলিয়ন - লগতে জনসংখ্যাক শিক্ষিত কৰা আৰু একেসময়তে এই সকলোবোৰ কৰাটো কোনো অৰ্থপূৰ্ণ কাম নহয়!

এইকাৰণে GST-ৰ সন্মুখীন হোৱা কিছুমান অন্তৰ্নিহিত প্ৰত্যাহ্বান আছিল। সীমা অতিক্ৰম কৰাৰ আগতে কাম কৰাৰ প্ৰয়োজন হোৱা এই গুৰুত্বপূৰ্ণ পথবোৰ চাওঁ আহক:

- পৰিৱৰ্তনশীল পৰিৱৰ্তন:** কেঁচা সামগ্ৰী ক্ৰয় কৰা, ইয়াক নিৰ্মাণ কৰা, ইয়াক বজাৰস্থানলৈ স্থানান্তৰ কৰা, ক্ৰেতাক চূড়ান্ত বিক্ৰীলৈ লীজ দিয়াৰ পৰা আৰম্ভ কৰি প্ৰতিটো ব্যৱসায়িক কাৰ্যকলাপ সলনি কৰাৰ প্ৰয়োজন। কৰ সংস্কাৰে ব্যৱসায়ৰ প্ৰতিটো পদক্ষেপপ্ৰভাৱিত কৰাৰ বাবে ঘটনাৰ গোটেই শৃংখলাটো পুনৰ চোৱা প্ৰয়োজন। সেয়েহে, প্ৰতিটো সংগঠনে ড্ৰয়িং বোৰ্ডলৈ ঘূৰি যাব লাগিব, কেৱল তেওঁলোকৰ ব্যৱসায়িক প্ৰক্ৰিয়াবোৰেই বিতংভাৱে বুজিব লাগিব, কিন্তু লগতে নতুন পৰিকল্পনা কৰিবলৈ তেওঁলোকৰ বিক্ৰেতা, যোগানকৰ্তা আৰু আনকি ক্ৰেতাসকলৰ বিষয়েও বুজিব লাগিব। নতুন কৰ গাঁথনিটোৱে তেওঁলোকৰ ব্যৱসায়িক কাৰ্যকলাপকেনেদৰে প্ৰভাৱিত কৰিব সেয়া বিবেচনা কৰি, প্ৰতিটো কোম্পানীয়ে কৰ সংস্কাৰৰ সৈতে সংৰেখিত কৰিবলৈ উৎপাদন কাৰ্যকলাপ / সেৱা উৎপাদনৰ প্ৰতিটো পদক্ষেপ বিশ্লেষণ কৰিব লাগিব। কৰাতকৈ সহজ কিয়নো যদিও ডাঙৰ নিগমবোৰৰ এনে এক বিশাল কাম চম্ভালিবলৈ সম্পদ আছে, সৰু পৰিমাণৰ আৰু অৰ্থনীতিৰ মেৰুদণ্ড গঠন কৰা মুখ্য ব্যৱসায়বোৰৰ বাবে, ইয়াত জনশক্তি আৰু ধন দুয়োটা ক্ষেত্ৰতে যথেষ্ট সময় আৰু সম্পদ অন্তৰ্ভুক্ত আছিল। সকলোৱে এই বেদনাদায়ক প্ৰক্ৰিয়াৰ মাজেৰে পাৰ হ'বলৈ সৈমান কৰাটো নিশ্চিতভাৱে এক প্ৰত্যাহ্বান আছিল।
- পুনৰ কাম কৰা কৰ অনুপালন ৰণনীতি:** কৰ দাখিল প্ৰক্ৰিয়া সলনি কৰা হৈছে আৰু GST-ৰ কৌশলৰ অধীনলৈ অহা প্ৰতিটো সংগঠনে নিয়মবোৰ অনুসৰণ কৰিব লাগিব। প্ৰত্যাহ্বানটো হ'ল যে বেছিভাগ সৰু খণ্ডৰ কোম্পানীয়ে কেতিয়াও নিয়মনুসৰণ কৰা নাই আৰু এতিয়াও প্ৰযুক্তিটো কঠিন প্ৰক্ৰিয়া হিচাপে ব্যৱহাৰ কৰা দেখা গৈছে। যিহেতু GST. দাখিল আৰু প্ৰক্ৰিয়াকৰণ সকলোবোৰ এক অনলাইন প্ৰক্ৰিয়া হ'ব, কামটো হ'ল ইয়াৰ বিষয়ে শিকা আৰু নিৰ্দিষ্ট সময়সীমা অনুসৰি ৰিটাৰ্ণ দাখিল কৰাত বিশেষজ্ঞসকলক সহায় কৰা। বহুতো ব্যৱসয়ে কেতিয়াও অফিচিয়েল কিতাপ বা ইনভইচ বজাই ৰখা নাই, কিন্তু এতিয়া কৰ বেহাই দাবী কৰাৰ বাবে সকলো বোৰ হ'ব লাগিব আৰু আনকি গোটেই শৃংখলাটোৰ এটা ত্ৰুটিয়ে সকলোৰে লোকচান ৰক্ষা কৰিব পাৰে। সেয়েহে কৰ প্ৰণালী অনুসৰণ কৰাটো এটা ব্যক্তিগত কোম্পানীৰ বিষয়ে নহয়, কিন্তু সকলোৱে একে পৃষ্ঠাত থাকিব আৰু তেওঁলোকৰ কাম দক্ষতাৰে আৰু সময়মতে কৰিব।
- জনশক্তি প্ৰশিক্ষণ:** প্ৰতিটো কোম্পানীয়ে নিশ্চিত কৰিব লাগিব যে তেওঁলোকৰ কৰ্মচাৰী আৰু সংশ্লিষ্ট কৰ্মচাৰীসকলে সমগ্ৰ কৰ সংস্কাৰৰ পৰিৱৰ্তনৰ বিষয়ে ভালদৰে অৱগত আছিল কিয়নো এতিয়া ৰিটাৰ্ণ বেলেগ ধৰণে দাখিল কৰা হ'ব। কেৱল কৰ্মচাৰীয়েই নহয়, আনকি ভুল আৰু বিভ্ৰান্তি পৰিহাৰ কৰিবলৈ বিক্ৰেতা আৰু গ্ৰাহকসকলকো সমগ্ৰ কৰ প্ৰক্ৰিয়াটোৰ বিষয়ে আপডেট কৰিব লগা হৈছিল। এইটো ধাৰণা, নিয়মালী, দাখিল, ৰিটাৰ্ণ আপলোড আদিৰ সৈতে জড়িত প্ৰকৃত প্ৰক্ৰিয়াৰ পৰা সমগ্ৰ কৰ বৰ্ণালীৰ বিষয়ে আছিল। ই গুৰুত্বপূৰ্ণ কিয়নো যিকোনো স্তৰত এটা ত্ৰুটিৰ ফলত উৎপাদনৰ সমগ্ৰ শৃংখলাটোত যথেষ্ট বিত্তীয় লোকচান হ'ব পাৰে যিটো দুগুণ প্ৰত্যাহ্বানজনক আছিল যে যদিও ডাঙৰ কোম্পানীবোৰৰ তেওঁলোকৰ কৰ্মচাৰীসকলক প্ৰশিক্ষণ দিয়াৰ বাবে প্ৰয়োজনীয় সম্পদ আছে, সৰু কোম্পানীবোৰৰ বাবে, বিত্তীয় শিক্ষা আৰু দক্ষতাৰ সীমাবদ্ধতা প্ৰদান কৰা টো এটা বিশাল কাম আছিল - এক জটিল কৰ গাঁথনি বুজিবলৈ আৰু পালন কৰিবলৈ। আমি কওঁ যে এইটো জটিল কৰ গাঁথনি যিহেতু ই তেওঁলোকৰ বাবে, যিসকলে প্ৰথমবাৰৰ বাবে কৰ - আধাৰিত পৰিস্থিতিত ব্ৰলৈ আহিছে যদিও ই এতিয়ালৈকে আটাইতকৈ সৰল কৰ সংস্কাৰ!
- মূল্য নিৰ্ধাৰণ:** GSTয়ে দীৰ্ঘম্যাদী সময়ত মূল্য হ্ৰাস কৰিব বুলি ধাৰণা কৰা হয়। অৱশ্যে চৰকাৰে কোম্পানীবোৰৰ ওপৰত তেওঁলোকৰ সামগ্ৰী / সেৱাৰ ওপৰত নতুন কৰ হাৰ নিৰ্ধাৰণ কৰাৰ, তেওঁলোকৰ লাভৰ ওপৰত প্ৰভাৱ গণনা কৰাৰ আৰু গ্ৰাহকসকলক অতিৰিক্ত লাভ প্ৰদান কৰাৰ দায়িত্ব এৰি দিছিল। এইটো সং বিশ্বাসৰ বিষয় যে কৰ্তৃপক্ষই ধাৰণা কৰিছিল যে ব্যৱসায়বোৰে নিজে লাভালাভ প্ৰদান কৰিব, কিন্তু তথাপিও, নিৰপেক্ষ খেলৰ নীতিবোৰৰ আধাৰিত বৃষ্ণায়ণৰ বাবে এক কঠোৰ সতৰ্কতা নিশ্চিত কৰিব লাগিব। এয়া হৈছে নিম্ন কৰ, বহল কৰ আধাৰ আৰু উপভোক্তা নিম্ন মূল্যৰ পৰা চূড়ান্ত হিতাধিকাৰী হোৱাৰ বিষয়ে। সেয়েহে অৰ্থনৈতিক মূল্য বা জটিল কৰৰ দ্বাৰা মুনাফা অবিহনে কিতাপখনৰ দ্বাৰা খেলা সকলোৱে নিশ্চিত কৰাটো এটা গুৰুত্বপূৰ্ণ প্ৰত্যাহ্বান আছিল।



আমি সন্মুখীন হোৱা প্ৰত্যাহ্বানবোৰ বুজি পোৱাৰ পিছত, এতিয়া চাওঁ আহক GSTয়ে নিৰ্দিষ্ট ব্যৱসায়িক দিশবোৰত কেনেদৰে প্ৰভাৱ পেলাইছে:

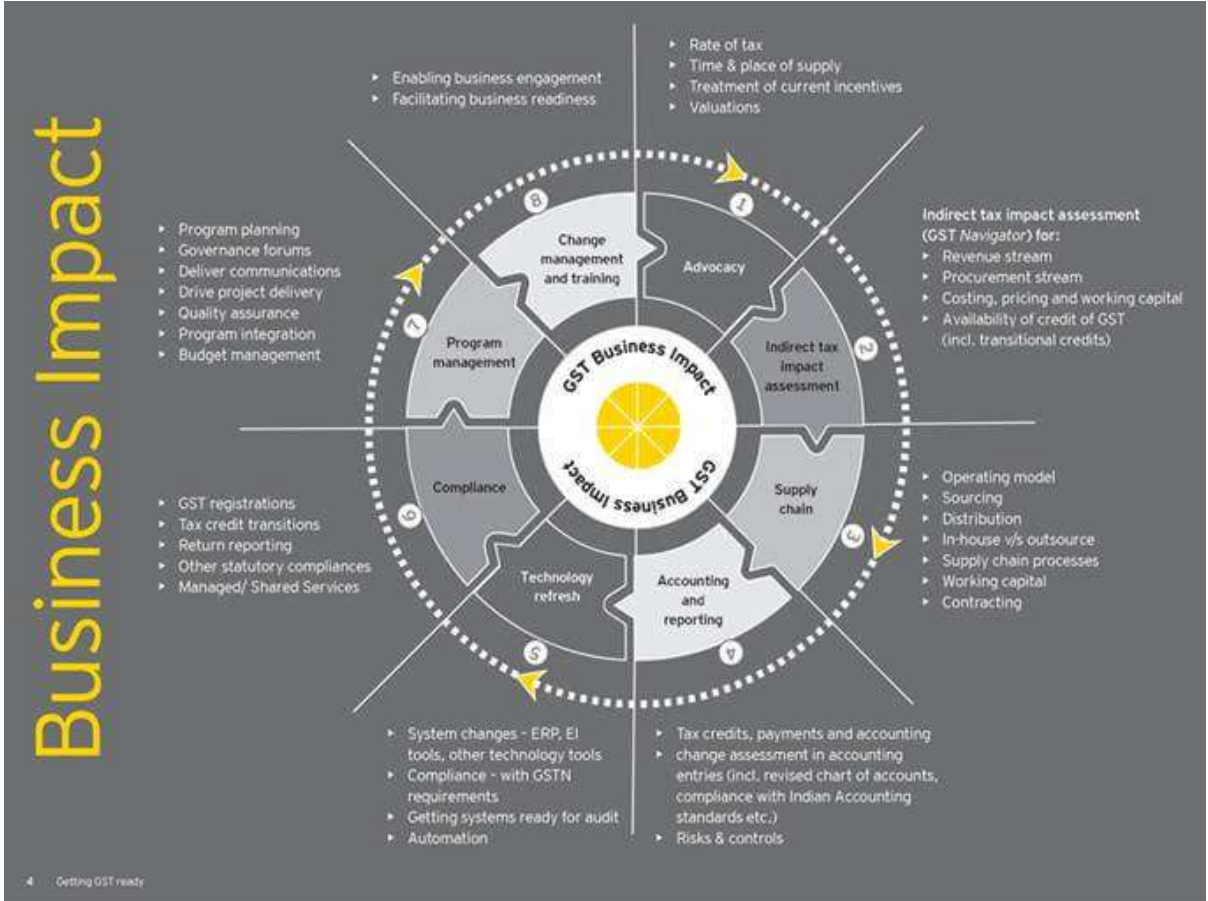

- আইনী:** এইটো যিকোনো ব্যৱসায়ৰ প্ৰথম আৰু মুখ্য দিশ যাৰ ওপৰত পুনৰ কাম কৰিব লগা হৈছিল। নতুন নিয়ম আৰু নীতি প্ৰস্তুত হোৱাৰ সৈতে, কোম্পানীটোৰ সমগ্ৰ আইনী পৰিকাঠামোটো পুনৰ বিবেচনা কৰিব লাগিব আৰু আপডেট কৰা সংস্কাৰৰ সৈতে আপ টু ডেট কৰিব লাগিব। কৰ হাৰ, যোগান পথ, মূল্য নিৰ্ধাৰণ কৰা বিদ্যমান নিয়ম, বিদ্যমান ইনচেণ্টিভ আৰু বিত্তীয় লেনদেনৰ সন্দৰ্ভত সিদ্ধান্ত লোৱা হৈছিল আৰু সেইবোৰপ্ৰয়োজনীয় নতুন নিৰ্দেশনা অনুসৰি সমান কৰা হৈছিল।
- GST বুজা:** নতুন কৰ আইনৰ জৰিয়তে যথেষ্ট জনশক্তি সমৰ্পিত কৰা হৈছিল, ব্যৱসায়ৰ প্ৰতিটো দিশৰ ওপৰত ইয়াৰ প্ৰভাৱ আৰম্ভণিৰ পৰাই বুজি পোৱা আৰু দৈনন্দিন ব্যৱসায়ত কোনো ব্যাঘাত নকৰাকৈ ইয়াক কাৰ্যকৰী কৰাৰ বাবে প্ৰয়োজনীয় পদক্ষেপবোৰ মূল্যায়ন কৰা, GSTয়ে কেৱল কৰ আৰু বাজহৰ ওপৰতপ্ৰভাৱ পেলাব নোৱাৰে, লগতে সামগ্ৰী ক্ৰয়ৰ ওপৰতো প্ৰভাৱ পেলাব, মূলধন প্ৰবাহ, উৎপাদন প্ৰক্ৰিয়া, ৱেবহাউচিং সিদ্ধান্ত, সামগ্ৰী আৰু পছন্দৰ চূড়ান্ত ব্যয় আৰু মূল্য নিৰ্ধাৰণ। সেয়েহে প্ৰশিক্ষিত আৰু সমৰ্পিত কৰ্মচাৰীসকলক কামত ৰখা হৈছিল আৰু ই এক চলিত প্ৰক্ৰিয়া হ'ব কিয়নো এক মসৃণ পৰিৱৰ্তনৰ বাবে ল'বলগীয়া প্ৰত্যাশিত সময় ছয়ৰ পৰা ন মাহ হ'ব, যদিও ই এক সময় প্ৰক্ৰিয়া।
- যোগান ব্যৱস্থাপনা :** আন্তঃৰাজ্যিক স্থানান্তৰ কৰোঁতে বেছিভাগ সামগ্ৰীৰ ওপৰত কোনো শুল্ক বা কৰ পৰিশোধ কৰিব নালাগে। GSTয়ে সমগ্ৰ দেশতে সামগ্ৰীৰ মসৃণ প্ৰবাহ নিশ্চিত কৰিব আৰু লজিষ্টিক চম্ভালিবলৈ এটা সহজ প্ৰক্ৰিয়া হ'ব। তথাপিও, ব্যৱসায় কৰাৰ পৰিৱৰ্তিত পদ্ধতিৰ পৰিপ্ৰেক্ষিতত, পৰিৱৰ্তনবোৰ আপডেট কৰিবলৈ সমগ্ৰ যোগান শৃংখলাটো কঢ়িয়াই আনিব লগা হৈছিল। ইয়াত উৎসৰ পৰা বিতৰণলৈকে জড়িত প্ৰতিটো পদক্ষেপ অন্তৰ্ভুক্ত আছিল। যিহেতু GST.-ৰ ফলত চূড়ান্ত গ্ৰাহকে কৰ পৰিশোধ কৰে আৰু প্ৰতিটো পৰ্যায়ত ইনপুট কৰ সুবিধা লাভ কৰে, একো ভুল নোহোৱাটো নিশ্চিত কৰিবলৈ পৰ্যাপ্ত ব্যৱস্থা লোৱা হৈছিল আৰু নিৰৱচ্ছিন্ন যোগান আৰু বিতৰণ ব্যৱস্থাপনা কৰাৰ বাবে প্ৰতিটো পদক্ষেপ বিবেচনা কৰা হৈছিল।
- একাউন্ট:** ব্যৱসায় এটাৰ এই দিশটোৱে আপডেট কৰা পদ্ধতিবোৰ ৰেকৰ্ড কৰিবলৈ আৰু কৰ সংস্কাৰক আখৰ আৰু মনোভাৱৰে বৃপায়ণ কৰিবলৈ ব্যাপক পৰিৱৰ্তন আনিছে। কৰ ক্লেডিট, চালান, বিটাৰ্ণ দাখিল, সকলো ধৰণৰ পৰিশোধ, ৰেকৰ্ড - কিতাপ ৰখা, ৰক্ষণাবেক্ষণ কৰা আৰু আইন অনুসৰণ কৰা সম্পূৰ্ণৰূপে পুনৰ কাম কৰা হৈছে আৰু কৰ আইন অনুসৰণ কৰাটো হৈছে নতুন মূলমন্ত্ৰ।
- প্ৰযুক্তি:** কেৱল শেহতীয়া ছফ্টৱেৰটোৱেই GST বিটাৰ্ণ অনুসৰণ আৰু দাখিল কৰাৰ প্ৰয়োজন নহয়, কামটো সম্পাদন কৰাৰ বাবে প্ৰশিক্ষিত কৰ্মচাৰীৰ প্ৰয়োজন আছে। প্ৰয়োজনীয় নিয়ম অনুসৰি তেওঁলোকৰ বিক্ৰী আৰু ফাইল বিটাৰ্ণৰ মসৃণ, সময়মতে আৰু স্বচ্ছ প্ৰতিবেদন নিশ্চিত কৰিবলৈ প্ৰতিটো কোম্পানীয়ে তেওঁলোকৰ প্ৰণালীউন্নীত কৰাৰ বাবে পৰিৱৰ্তন কৰিছে।



6. **নীতিসমূহ:** নতুন পৰিৱৰ্তনৰ সন্মুখীন হ'বলৈ ব্যয়, নতুন বিনিয়োগ, মানদণ্ড নিশ্চিত, সম্প্ৰসাৰণ, দীৰ্ঘম্যাদী লাভ, বিত্তীয় সাৰ্থকতা আদিৰ ওপৰত নীতিবোৰৰ সম্পূৰ্ণ মূল্যায়ন কৰিব লাগিব। যিহেতু পৰিৱৰ্তনটো গোটেই খণ্ডত ঘটিছিল, ই এক স্তৰ প্ৰদান কৰিছিল - প্ৰতিটো সংগঠনক খেলিবলৈ। অৱশ্যে, ই কোম্পানীবোৰৰ যোগানকৰ্তাসকলৰ সৈতে লেনদেন কৰাৰ সামৰ্থ্যপ্ৰভাৱিত কৰিছিল আৰু প্ৰতিযোগিতাখন তৈয়াৰ কৰাৰ পৰিকল্পনা প্ৰস্তুত কৰিছিল।
7. **ৱেবহাউচিং:** আগতে, কোম্পানীবোৰে চি.এছ.টি. আৰু সম্পৰ্কিত জটিল কাগজপত্ৰ পৰিহাৰ কৰিবলৈ যিমান সম্ভৱ সিমান ৰাজ্যত এটা ৱেবহাউচ ৰাখিবলৈ চেষ্টা কৰিছিল, বিভিন্ন নিয়ম আৰু নিয়ম অনুসৰণ কৰাৰ কথা উল্লেখ নকৰে। GST-ৰ সৈতে, সমগ্ৰ দেশ এখন বজাৰত পৰিণত হৈছে আৰু পৃথক ৱেবহাউচ ৰখাৰ প্ৰয়োজনীয়তা এতিয়া প্ৰযোজ্য নহয়। লগতে, সামগ্ৰীৰ চলাচল নিৰৱচ্ছিন্ন হ'ব কিয়নো বিভিন্ন ৰাজ্যত পৃথক কৰ নাথাকিব আৰু এনেদৰে এটা ৱেবহাউচৰ মালিক হোৱা আৰু ৰক্ষণাবেক্ষণ কৰাৰ প্ৰয়োজনীয়তা নাইকিয়া হ'ব।
8. **কৰ্মচাৰী:** অৱশেষত এইটো আটাইতকৈ গুৰুত্বপূৰ্ণ দিশ যি GST-ৰ দ্বাৰা প্ৰভাৱিত হৈছিল, অৱশ্যে নেতিবাচক ধৰণে নহয়। কেৱল সেয়াই, কোম্পানীৰ সকলোৱে যোগানকৰ্তা, বিক্ৰেতা আৰু গ্ৰাহকৰ সৈতে নতুন কৰ নিৰ্দেশনাৰ অধীনত কাম কৰিবলৈ শিক্ষিত আৰু প্ৰশিক্ষণ দিব লাগিব। এইটো নিশ্চিত কৰাৰ বাবে আছিল পৰিৱৰ্তন সুচাৰুৰূপে ঘটিব আৰু আগবাঢ়ি যাব, সকলোৱে একে পৃষ্ঠাত আছে, সকলো নিৰ্দেশনা অনুসৰণ কৰাৰ সময়ত সময়মতে বিটাৰ্ণ দাখিল আৰু আপলোড কৰিছে।

GSTয়ে ভাৰতে ইয়াৰ ব্যৱসায় কৰাৰ পদ্ধতি সলনি কৰিছে আৰু ব্যৱসায়িক পদ্ধতিবোৰত আমূল পৰিৱৰ্তন ঘটিছে। প্ৰভাৱটো তৎক্ষণাৎ দৃশ্যমান নহ'ব পাৰে, কিন্তু কেইবছৰমানৰ ভিতৰত, সমগ্ৰ প্ৰক্ৰিয়াটোৰ ইতিবাচক প্ৰভাৱ সকলোৱে উপভোগ কৰিব।



## 7 ভাৰতত GST প্ৰক্ৰিয়া আৰু বিভিন্ন ফাইলিং প্ৰপত্ৰ।

কৰ সম্প্ৰসাৰণ, কৰৰ বহুগুণআঁতৰ, পৰোক্ষ কৰৰ ক্ষেত্ৰত একতা অনা আৰু দেশক একক বজাৰলৈ বৃপান্তৰিত কৰি অৰ্থনীতিউন্নত কৰাত সহায় কৰাৰ বাবে দেশত GST অনা হৈছে, অৱশ্যে, আকাংক্ষিত ফলাফল প্ৰাপ্ত কৰাৰ বাবে, নতুন নিয়ম আৰু নিয়মাৱলী বৃপায়ণৰ এক ট্ৰেকিং প্ৰণালী আৰু এক প্ৰণালীবদ্ধ উপায় থকাটো অত্যন্ত গুৰুত্বপূৰ্ণ। এইটো কোৱাৰ পিছত, এইটো এক নীতিগত সিদ্ধান্ত যি প্ৰতিটো বিত্তীয় লেনদেনৰ বাবে প্ৰযোজ্য হ'ব নোৱাৰে। সেয়েহে অপ্ৰয়োজনীয় কাগজপত্ৰ আৰু তথ্যৰাধানত মূল্যৰান সম্পদ অপচয় কৰাৰ পৰিৱৰ্তে সৰ্বাধিক এম প্ৰভাৱৰ বাবে নতুন কৰ ব্যৱস্থাৰ অধীনত সামৰি ল'ব লগা লেনদেনবোৰ চিনাক্ত কৰাৰ প্ৰয়োজন আছিল।

সেয়েহে, GST. পৰিষদে প্ৰতিটো ব্যৱসায়ক বাৰ্ষিক 10,000 টকাৰ টাৰ্গেট'ভাৰৰ সৈতে অনাৰ সিদ্ধান্ত লৈছে। GST-ৰ অধীনত ২০ লাখ আৰু অধিক। ইয়াৰ কাৰণ এইটোও যে কেৱল এনে ধৰণৰ টাৰ্গেট'ভাৰ থকা ব্যক্তি বা উদ্যোগবোৰে সমগ্ৰ পৰোক্ষ কৰ প্ৰক্ৰিয়াটোত গুৰুত্বপূৰ্ণ অৰিহণা যোগায় আৰু বাকীবোৰ বৰ্তমানৰ অৰ্থনৈতিক পৰিস্থিতিত বিবেচনা কৰিব পৰাকৈ ডাঙৰ নহয়।

এবাৰ সংগঠন এটাই নিজকে GST ব্যৱস্থাৰ অধীনত পৰিবলৈ যোগ্য বুলি বিচাৰি পালে, ই নিজকে পঞ্জীয়ন কৰিব লাগিব যাতে প্ৰয়োজনীয় আইনী নিৰ্দেশনা অনুসৰণ কৰিবলৈ আৰু নিৰ্ধাৰিত প্ৰপত্ৰ আৰু বিন্যাসত প্ৰয়োজনীয় বিত্তীয় লেনদেন দাখিল কৰিবলৈ সক্ষম হ'ব পাৰে।

নিজকে সেৱা প্ৰদানকাৰী ব্যৱসায়ী নিৰ্মাতাসকলক ইয়াৰ বাবে যোগ্য বুলি বিচাৰি পোৱাৰ 30 দিনৰ ভিতৰত কোনসকলে GST-ৰ অধীনত নিজকে পঞ্জীয়ন কৰিব লাগিব বুজি পাওঁ আহক:

- বিত্তীয় বৰ্ষত 20 লাখ টকা বা অধিক টাৰ্গেট'ভাৰ (টকা) বিশেষ শ্ৰেণীৰ ৰাজ্যসমূহৰ বাবে 10 লাখ টকা)
- যদি ব্যৱসায় এটা পঞ্জীয়ন কৰা হয় আৰু তাৰ পিছত আন কাৰোবালৈ স্থানান্তৰ কৰা হয়, স্থানান্তৰকাৰীয়ে স্থানান্তৰৰ তাৰিখৰ পৰা কাৰ্যকৰীভাৱে পঞ্জীয়ন কৰিব লাগিব।
- আন্তঃৰাজ্যিক সামগ্ৰী / সেৱাৰ যোগানৰ সৈতে জড়িত সকলোৱে।
- নৈমিত্তিক কৰযোগ্য ব্যক্তি: যদি আপুনি GST প্ৰযোজ্য অঞ্চলত এজেন্ট বা মূলধন বা আন যিকোনো ক্ষমতা হিচাপে সামগ্ৰী / সেৱা যোগান ধৰে আৰু এনে স্থানত আপোনাৰ ব্যৱসায়ৰ এক নিৰ্দিষ্ট স্থান নাই, GST অনুসৰি আপোনাক এজন সাধাৰণ কৰযোগ্য ব্যক্তি হিচাপে গণ্য কৰা হ'ব আৰু GST-ৰ অধীনত পঞ্জীয়ন কৰিব লাগিব।
- অনা-আৱাসী কৰযোগ্য ব্যক্তি: ওপৰৰ দৰে, বাহিৰে যদি আপোনাৰ ভাৰতত ব্যৱসায়ৰ স্থান নাই, আপোনাক অনাবাসী কৰযোগ্য ব্যক্তি বুলি গণ্য কৰা হ'ব আৰু GST-ৰ অধীনত পঞ্জীয়ন কৰিব লাগিব।
- এজন যোগানকৰ্তাৰ এজেন্ট
- যিসকলে ৰিভাৰ্চ চাৰ্জ মেকানিজমৰ অধীনত কৰ পৰিশোধ কৰে।
- ইনপুট সেৱা এগ্ৰিগেটৰ
- ই - কমাৰ্চ অপাৰেটৰ বা এগ্ৰিগেটৰ
- ই - কমাৰ্চ এগ্ৰিগেটৰৰ জৰিয়তে যোগান ধৰা যিকোনো ব্যক্তি।

GST পঞ্জীয়নৰ বাবে আবেদন কৰিব লগা প্ৰতিষ্ঠানবোৰ হৈছে:

- সেৱা প্ৰদানকাৰী
- ব্যৱসায়ীসকল
- নিৰ্মাতা
- ডিলাৰ
- ব্যক্তিগত, অংশীদাৰীত্ব, স্বত্বাধিকাৰী ফাৰ্মসমূহ
- ট্ৰাষ্টসমূহ পৰিচালনা কৰা
- দোকানৰ মালিক

নতুন ব্যৱসায়ীসকলে GST-ৰ বাবে আবেদন কৰাৰ বাবে পঞ্জীয়ন প্ৰক্ৰিয়া তলত দিয়া হৈছে:





# HOW TO REGISTER FOR GST

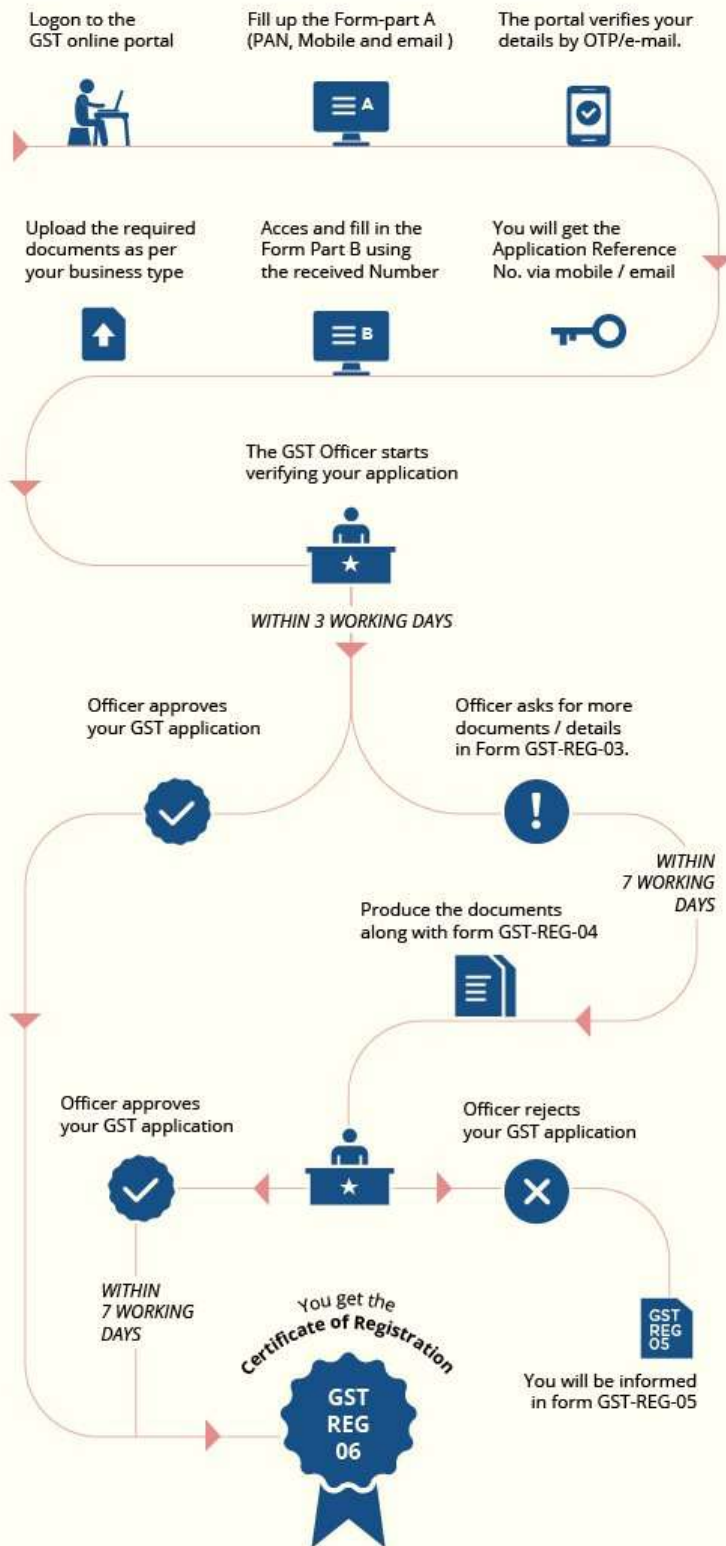



## 7.1 GST.-ৰ অধীনত বিটাৰ্ণ ফাইলিং প্ৰক্ৰিয়া

বিভিন্ন ব্যৱসায়ৰ বাবে GST বিটাৰ্ণ দাখিল কৰাৰ বাবে মুঠ 11 খন প্ৰপত্ৰ প্ৰদান কৰা হৈছে। বিটাৰ্ণ দাখিল অনলাইন, আৰু সকলো কৰ এক উমৈহতীয়া GST ফাইলিং পৰ্টেলৰ জৰিয়তে অনলাইনপৰিশোধ কৰিব পাৰি। ঘূৰাই দিয়াৰ উদ্দেশ্যৰ বাবে খচৰা নিম্নলিখিত ধৰণৰ:

### GSTR-1 – বিক্ৰী পঞ্জী

এইটো আটাইতকৈ গুৰুত্বপূৰ্ণ GST। সকলো সামগ্ৰী আৰু সেৱা যোগানকৰ্তাই তেওঁলোকৰ বাহ্যিক যোগানৰ প্ৰতিবেদন মাহত প্ৰতিবেদন দিব। সকলো পঞ্জীভুক্ত কৰযোগ্য ব্যক্তিয়ে পৰৱৰ্তী মাহৰ 10 তাৰিখৰ ভিতৰত GSTR-1 দাখিল কৰিব লাগিব। ডিলাৰসকলক ইনপুট কৰ ক্ৰেডিট প্ৰদান কৰাৰ বাবে এইটো প্ৰথম বা আৰম্ভণি বিন্দু।

প্ৰপত্ৰখন এনেধৰণৰ দেখায়:

### GSTR-2 – ক্ৰয় পঞ্জী

ইয়াত এমাহৰ বাবে পঞ্জীভুক্ত ডিলাৰৰ সকলো ক্ৰয় লেনদেনৰ বিৱৰণ আছে। ইয়াত ক্ৰয়ও অন্তৰ্ভুক্ত থাকিব যাৰ ওপৰত বিভাৰ্চ চাৰ্জ প্ৰযোজ্য হয়। এজন পঞ্জীভুক্ত ডিলাৰে দাখিল কৰা GSTR-2 চৰকাৰে ক্ৰেতা-বিক্ৰেতাৰ পুনৰ্মিলনৰ বাবে বিক্ৰেতাৰ GSTR-1 পৰীক্ষা কৰিবলৈ ব্যৱহাৰ কৰে।

### GSTR-3 – মাহিলী বিটাৰ্ণ প্ৰপত্ৰ

এয়া হৈছে GST দায়বদ্ধতাৰ পৰিমাণৰ সৈতে মাহটোত বিক্ৰী, ক্ৰয়, বিক্ৰীৰ সাৰাংশ বিৱৰণৰ সৈতে এক মাহিলী বিটাৰ্ণ। এই বিটাৰ্ণ হৈছে GSTR-1 আৰু GSTR-2-ৰ পৰা স্বয়ংক্ৰিয়ভাৱে উৎপন্ন টানি অনা তথ্য।

### GSTR-4 – কম্পাউণ্ডিং ডিলাৰৰ বাবে তিনিমহীয়া বিটাৰ্ণ

এইটো প্ৰতি 3 মাহত এবাৰকৈ পঞ্জীভুক্ত টেক পৰিশোধকৰ্তাসকলৰ দ্বাৰা দাখিল কৰিব লাগিব যিসকলে ৰচনা আঁচনিৰ বাবে স্বাক্ষৰ কৰিছে (যিসকলে এই আঁচনিখন বাছনি কৰে তেওঁলোকক কম্পাউণ্ডিং বিক্ৰেতা বা ডিলাৰ বুলি জনা যায়)। তেওঁলোকে কোনো ইনপুট কৰ খণ সূবিধা অবিহনে স্থিৰ হাৰত কৰ পৰিশোধ কৰিব লাগিব।

### GSTR-5 – অনাবাসীৰ দ্বাৰা বিটাৰ্ণ ফাইল।



অন্যাসী বিদেশী কৰদাতা (GST পঞ্জীয়নৰ অধীনত বিশেষ গোচৰ) হৈছে সেই সকল যোগানকৰ্তা যিয়ে ইয়াত কোনো ব্যৱসায়িক প্ৰতিষ্ঠান নোহোৱাকৈ ভাৰতত যোগান ধৰাৰ বাবে কম সময়ৰ বাবে আহিছে। সামগ্ৰীবোৰ সাধাৰণতে স্থানীয় যোগান তৈয়াৰ কৰিবলৈ আমদানি কৰা হয়। সেয়েহে, তেওঁলোকক কেৱল আমদানিৰ ওপৰত পৰিশোধ কৰা আইGST-ৰ ওপৰত ইনপুট টেক্স ক্রেডিট প্ৰাপ্ত কৰাৰ অনুমতি দিয়া হ'ব। অৱশ্যে, অন্যান্য কৰদাতাই তেওঁলোকৰ দ্বাৰা কৰা যোগানৰ বাবে কৃত্ত্ব ল'ব পাৰে আৰু প্ৰাপ্ত GST-5-ত দাখিল কৰিব পাৰে।

## GSTR-6 – ইনপুট সেৱা বিতৰকৰ বাবে ৰিটাৰ্ণ

GSTR-6 হৈছে এক মাহিলী ৰিটাৰ্ণ যাক ইনপুট সেৱা বিতৰক (আইএছডি) দাখিল কৰিব লাগিব। ইয়াত ইনপুট সেৱা বিতৰকৰ দ্বাৰা প্ৰাপ্ত ইনপুট টেক্স ক্রেডিট (আইটিচি)ৰ বিৱৰণ আৰু আইটিচি বিতৰণ আছে। ইনপুট ক্রেডিটৰ অৰ্থ হৈছে আউটপুটৰ ওপৰত কৰ পৰিশোধ কৰাৰ সময়ত, আপুনি ইতিমধ্যে ইনপুটৰ ওপৰত পৰিশোধ কৰা কৰ হ্ৰাস কৰিব পাৰে। GSTR-6 প্ৰতিটো আইএছডিৰ দ্বাৰা দাখিল কৰিব লাগিব যদিও ই এক শূন্য ৰিটাৰ্ণ হয়।

## GSTR-7 – টিডিএছ ৰিটাৰ্ণ

GSTR-7 হৈছে উৎসত কৰ্তন কৰা টি.এ.চি.-ৰ বিষয়ে প্ৰতিজন টি.এ.চি. ডাইডাষ্টৰে দাখিল কৰিব লগা ৰিটাৰ্ণ। ডাইডাষ্টৰে ৰিটাৰ্ণ দাখিল কৰিব লাগিব আৰু তাৰ বিনিময়ত টিডিএছৰ পৰিমাণৰ বিৱৰণ প্ৰদান কৰিব লাগিব। যেতিয়া কৰ্তন কৰা হয়, তেওঁৰ ইলেক্ট্ৰনিক নগদ লেজাৰত, ডাইডাষ্টৰে কৰ্তন কৰা কৰক্রেডিট দাবী কৰিব।

## GSTR-8 – বাৰ্ষিক ৰিটাৰ্ণ

GST-ৰ অধীনত উৎসত কৰ সংগ্ৰহ কৰিব লগা প্ৰতিজন ই-কমাৰ্চ অপাৰেটৰে উমৈহতীয়া পটেলৰ জৰিয়তে GSTR-8-ত বৈদ্যুতিক ভাৱে এক বিবৃতি প্ৰদান কৰিব। এই ৰিটাৰ্ণত ই-কমাৰ্চ অপাৰেটৰৰ জৰিয়তে প্ৰভাৱিত যোগানৰ বিৱৰণ আৰু যোগানৰ ওপৰত সংগ্ৰহ কৰা কৰ পৰিমাণ থাকিব।

## GSTR-9

এই ৰিটাৰ্ণ প্ৰতিজন পঞ্জীভুক্ত কৰযোগ্য ব্যক্তিৰ দ্বাৰা দাখিল কৰিব লাগিব আৰু ইয়াক GST-ৰ অধীনত দাখিল কৰিবলগা বাৰ্ষিক ৰিটাৰ্ণ হিচাপে গণ্য কৰা হয়। কম্পোজিচন ডিলাৰ হিচাপে পঞ্জীভুক্ত এজন কৰযোগ্য ব্যক্তিয়ে প্ৰাপ্ত GSTR-9-ত এনে বাৰ্ষিক ৰিটাৰ্ণ দাখিল কৰিব। লগতে, বাৰ্ষিক 1 কোটি টকা আৰু অধিক টাৰ্ণঅ'ভাৰ থকা প্ৰতিজন পঞ্জীভুক্ত ব্যক্তিয়ে তেওঁলোকৰ একাউন্টঅডিট কৰাৰ লাগিব। এনে ব্যৱসায়িক প্ৰতিষ্ঠানবোৰে অডিট কৰা বাৰ্ষিক একাউন্ট আৰু পুনৰ্মিলন বিবৃতি প্ৰদান কৰিব, যি প্ৰাপ্ত GSTR-9-ৰ অধীনত যথাযথভাৱে প্ৰমাণিত।

## GSTR-10

যিকোনো ব্যৱসায়িক সংস্থাই যিহেতুই ব্যৱসায় কৰা বন্ধ কৰে বা সক্ষম কৰ্তৃপক্ষৰ আদেশৰ অধীনত ইয়াক বন্ধ কৰে তেওঁলোকে এই ৰিটাৰ্ণ দাখিল কৰিব বুলি আশা কৰা হৈছে।

## GSTR-11

যিকোনো ব্যক্তি, যাক এক ইউনিক আইডেন্টিটি নম্বৰ (ইউআইএন) জাৰী কৰা হৈছে আৰু তেওঁৰ ভিতৰৰ যোগানৰ ওপৰত পৰিশোধ কৰা কৰ ঘূৰাই দিয়াৰ দাবী কৰে, তেওঁ এই প্ৰাপ্তৰ অধীনত কৰযোগ্য সামগ্ৰী/সেৱাৰ বিৱৰণ প্ৰদান কৰিব লাগিব। যোগান প্ৰাপ্ত হোৱাৰ পিছৰ মাহটোৰ 18<sup>তম</sup> ভিতৰত ইয়াক প্ৰদান কৰিব লাগিব।



# Types and Due Dates of GST Returns

## Registered Taxable Person

### GSTR-1

Outward supplies of taxable goods and/or services

10<sup>th</sup> of the next month

### GSTR-2

Inward supplies of taxable goods and/or services

15<sup>th</sup> of the next month

### GSTR-3

Monthly return

20<sup>th</sup> of the next month

### GSTR-9

Annual Return

31<sup>st</sup> December of next financial year

## Composition Supplier

### GSTR-4

Quarterly return for compounding taxable person.

18<sup>th</sup> of the next month

## Non-Resident Taxable Person

### GSTR-5

Return for Non-Resident foreign taxable person

20<sup>th</sup> of the next month

## Input Service Distributor

### GSTR-6

Return for Input Service Distributor

13<sup>th</sup> of the month succeeding quarter

## Tax Deductor

### GSTR-7

Return for authorities deducting tax at source.

10<sup>th</sup> of the next month

## E-commerce Operator

### GSTR-8

Details of supplies effected through e-commerce operator

10<sup>th</sup> of the next month

**clearTax**

Get GST Software Free Trial  
at <https://cleartax.in/gst>

## 7.2 GST-ৰ অধীনত পৰিশোধ প্ৰক্ৰিয়া

এইটো এটা গুৰুত্বপূৰ্ণ সাফল্য যে GST কৰ পৰিশোধ বৈদ্যুতিক ভাৱে কৰিব পাৰি, যি কাগজপত্ৰযথেষ্ট পৰিমাণে হ্রাস কৰে। একক সময়ত, GST.এন. চালান সৃষ্টি হয়। পৰিশোধ মোড কৰদাতাৰ পছন্দ অনুসৰি হ'ব পাৰে।





বিকল্পবোৰ হৈছে:

অনলাইন বেঙ্কিং, ক্রেডিট কাৰ্ড, ডেবিট কাৰ্ড, এনইএফটি/আৰটিজিএছ বা বেঙ্কত জমা কৰা নগদ ধন বা পৰীক্ষাৰ জৰিয়তে। মনত ৰাখিব লাগিব যে প্ৰয়োজনীয়তা অনুসৰি প্ৰয়োজনীয় প্ৰপত্ৰ পূৰ্ণ আৰু দাখিল কৰাটো GST আইনৰ অধীনত অতি আৱশ্যক আৰু ইয়াক ভয়ৰ বাবে নহয়, কিন্তু এই টো ৱে ই কেৱল ব্যৱসায়ৰ বাবেই নহয়, দেশৰ অৰ্থনীতিৰ বাবেও ভাল বুলি অনুসৰণ কৰিব লাগিব!



## 8 GST বিটাৰ্ণ কেনেদৰে দাখিল কৰিব!

যদিও ভাৰতে এতিয়ালৈকে ইয়াৰ সৰ্ববৃহৎ কৰ সংস্কাৰৰ দিশে আগবাঢ়িছে, ৰেকৰ্ড ৰক্ষণাবেক্ষণ আৰু বিটাৰ্ণ দাখিলকৰাৰ বাবে বহুতো প্ৰণালী স্থাপন কৰা হৈছে। ই এক গন্তব্য-আধাৰিত কৰ - প্ৰতিবেদন গাঁথনিৰ জন্ম দিছে। বৰ্তমান প্ৰণালীত, প্ৰতিটো লেনদেন এক উমৈহতীয়া ইনভইচৰ সৈতে অন্তিম মাইলৰ মাজেৰে জনাব লাগিব, যি বিক্ৰেতা আৰু সামগ্ৰী আৰু সেৱা প্ৰাপ্তকৰ্তাক চিনাক্ত কৰিব পাৰি।

GST পৰিষদ আৰু বিত্ত মন্ত্ৰালয়ে এনে সকলো চালান এক ঠাইত লিপিবদ্ধ কৰিবলৈ আৰু কৰদাতাৰ বাবে তথ্য একত্ৰিত কৰাৰ বাবে এক মহান সমাধান প্ৰস্তুত কৰিছে। প্ৰক্ৰিয়াবোৰ সৰল হৈছে, আৰু বহুতো কৰ আঁতৰ কৰা হৈছে। আপুনি আপোনাৰ ব্যৱসায় ক'ত আৰু কেনেদৰে বহন কৰে সেয়া নিৰ্বিশেষে সমগ্ৰ ৰাষ্ট্ৰই একেটা গাঁথনি ব্যৱহাৰ কৰি প্ৰতিবেদন দিব।

GST কাৰ্যকৰী হোৱাৰ তাৰিখৰ পৰা প্ৰায় 1 কোটি ব্যৱসায়িক প্ৰতিষ্ঠানে পঞ্জীয়ন কৰিছে, এল. জুলাই 2017-ৰ 1<sup>শ</sup> ইয়াৰ ফলত সংশ্লিষ্ট কৰ্তৃপক্ষই জাননী দিয়া GST বিটাৰ্ণ নিৰ্ধাৰিত তাৰিখ অনুসূচী অনুসৰি তেওঁলোকৰ প্ৰত্যেকো GST বিটাৰ্ণ দাখিল কৰাটো বাধ্যতামূলক কৰে। যিকোনো ব্যৱসায়িক কাৰ্যকলাপ, বিক্ৰী বা লাভ নিৰ্বিশেষে GST-ৰ অধীনত পঞ্জীয়ন কৰা সকলো ব্যৱসায়ৰ বাবে GST বিটাৰ্ণ দাখিল বাধ্যতামূলক। সেয়েহে, আনকি ব্যৱসায়িক প্ৰতিষ্ঠান এটা নিষ্ক্ৰিয় হৈ থাকিলেও, কিন্তু GST পঞ্জীয়ন থাকিলেও, GST বিটাৰ্ণ দাখিল কৰাটো বাধ্যতামূলক!

মন্ত্ৰালয়ৰ দ্বাৰা ইমান বৃহৎ তথ্য প্ৰবাহৰ সৈতে মোকাবিলা কৰিবলৈ এক ব্যাপক তথ্য প্ৰযুক্তি প্ৰণালী মোতায়েন কৰা হৈছে। ইয়াক GSTN (সামগ্ৰী আৰু সেৱা কৰ নেটৱৰ্ক) বুলি কোৱা হয় যিয়ে বিক্ৰেতা আৰু ক্ৰেতাসকলৰ সকলো তথ্য একেলগে ৰাখিব, দাখিল কৰা বিৱৰণবোৰ সহযোগিতা কৰিব আৰু আনকি ভৱিষ্যতৰ প্ৰসংগ আৰু যিকোনো সময়তে মীমাংসাৰ বাবে আপোনাৰ বাবে 3 খন পঞ্জী বজাই ৰাখিব। GSTN এনেদৰে প্ৰস্তুত কৰা হৈছে যাতে প্ৰতিটো লেনদেন ইজনে সিজনৰ সৈতে একত্ৰিত হয় আৰু ক্ৰেতা আৰু বিক্ৰেতাৰ মাজত লেনদেনৰ সম্পূৰ্ণ শৃংখলা নথিভুক্ত কৰে।

শেহতীয়া GST. ব্যৱস্থাৰ অধীনত GST. দাখিল কৰাটো গুৰুত্বপূৰ্ণ আৰু অ-অনুপালন বা বিলম্ব, যদি হয়, জৰিমনা, জৰিমনা আৰু ক্ৰটিং হ'ব পাৰে - সম্পূৰ্ণ কিতাপ ৰক্ষণাবেক্ষণ। আনহাতে সময়মতে অনুপালনে নিখুঁত ৰেকৰ্ড বজাই ৰখাত আৰু সময়মতে ধন ঘূৰাই পোৱাত সহায় কৰিব।

GST বিটাৰ্ণ দাখিল কৰিবলৈ বিভিন্ন ব্যৱসায় আৰু ব্যক্তিৰ বাবে বিভিন্ন প্ৰক্ৰিয়া আছে। সাধাৰণতে, GST. বিটাৰ্ণ হৈছে উপাৰ্জনৰ বিৱৰণ থকা এক নথি যাক কৰদাতাই কৰ প্ৰশাসনিক কৰ্তৃপক্ষৰ ওচৰত দাখিল কৰিব লাগিব। কৰ দায়বদ্ধতা গণনা কৰিবলৈ কৰ কৰ্তৃপক্ষই ইয়াক ব্যৱহাৰ কৰে।

GST.-ৰ অধীনত, এজন পঞ্জীভুক্ত ডিলাৰে GST. বিটাৰ্ণ দাখিল কৰিব লাগিব য'ত অন্তৰ্ভুক্ত আছে:

- ক্ৰয়সমূহ
- বিক্ৰী
- আউটপুট GST (বিক্ৰীৰ ওপৰত)
- ইনপুট কৰ ক্ৰেডিট (ক্ৰয়ৰ ওপৰত পৰিশোধ কৰা GST)

GST. বিটাৰ্ণ দাখিল কৰিবলৈ, GST. অনুসৰণকাৰী বিক্ৰী আৰু ক্ৰয় চালানৰ প্ৰয়োজন। কোনো ইনভইচ বাদ দিব নোৱাৰি। সেয়েহে, সঠিক নথিপত্ৰ আৰু প্ৰতিটো ৰেকৰ্ড সংৰক্ষণ কৰাটো অতি গুৰুত্বপূৰ্ণ।

এতিয়া, নিৰ্দেশনাৱলীৰ দ্বাৰা নিৰ্ধাৰিত বিভিন্ন প্ৰপত্ৰৰ অধীনত আৰু কৰদাতা কোনশ্ৰেণীত পৰে তাৰ ওপৰত নিৰ্ভৰ কৰি GST বিটাৰ্ণ পূৰণ কৰিব পাৰি।

আমি GST বিটাৰ্ণ কেনেদৰে দাখিল কৰিব লাগে বুজি পাম নিম্নলিখিত ধৰণে বিভিন্ন প্ৰপত্ৰৰ আধাৰত:

1. **GSTR - 1:** এইটো দাখিল কৰিবলগা আটাইতকৈ গুৰুত্বপূৰ্ণ বিটাৰ্ণ য'ত সামগ্ৰী আৰু সেৱাৰ সকলো বাহ্যিক যোগান বিতংভাৱে অন্তৰ্ভুক্ত থাকে। এইটো GST-ৰ অধীনত সকলো কৰযোগ্য পঞ্জীভুক্ত ব্যক্তিৰ দ্বাৰা দাখিল কৰিব লাগিব, তেওঁলোকৰ বাহিৰে, যিসকলে তেওঁলোকৰ শ্ৰেণীৰ ওপৰত আধাৰিত কৰি বিভিন্ন GST বিটাৰ্ণ প্ৰপত্ৰ দাখিল কৰিবলৈ বাধ্য। এইটো পৰৱৰ্তী মাহৰ 10 তাৰিখৰ ভিতৰত পূৰণ কৰিব লাগিব আৰু ভৱিষ্যতৰ সকলো প্ৰবাহৰ আধাৰ হ'ব আৰু ঋণ পুনৰ্মিলনৰ বাবে মিলাহলি হ'ব। প্ৰয়োজনীয় তথ্য বোৰ পৰীক্ষা কৰাৰ পিছত আৰু প্ৰয়োজনীয় তথ্যৰ বিষয়ে চেকলিষ্টৰ সৈতে সাজু হোৱাৰ পিছত, এজনে তেওঁলোকৰ ব্যৱহাৰকাৰী আইডি আৰু পাছৱৰ্ডৰ সৈতে GSTN পৰ্টেলত লগ ইন কৰিব লাগিব। তাৰ পিছত বিটাৰ্ণ দাখিল কৰিবলৈ নিম্নলিখিত পদক্ষেপবোৰ অনুসৰণ কৰিব লাগিব:
  - "সেৱাসমূহ" সন্ধান কৰক আৰু তাৰ পিছত বিটাৰ্ণত ক্লিক কৰক, তাৰ পিছত ডেপ্ৰ'ব'ৰ্ড।
  - ইয়াত, কৰদাতাই বিত্তীয় বৰ্ষত প্ৰৱেশ কৰিব লাগিব আৰু যি মাহৰ বাবে বিটাৰ্ণ দাখিল কৰিব লাগিব। তাৰ পিছত সন্ধানত ক্লিক কৰক।
  - ক্ৰীণখনে সংশ্লিষ্ট সময়কালৰ সৈতে সম্পৰ্কিত সকলো বিটাৰ্ণ প্ৰদৰ্শন কৰিব।



- প্রদান কৰা বিকল্পবোৰৰ পৰা GSTR 1 বাছনি কৰক।
- পৰৱৰ্তী পদক্ষেপটো হ'ল হয় অনলাইন প্ৰস্তুত কৰা বা ৰিটাৰ্ণ আপলোড কৰাৰ মাজৰ বিকল্পটো বাছনি কৰা।
- সম্পূৰ্ণ প্ৰপত্ৰখন পূৰণ কৰাৰ পিছত, দাখিল ত ক্লিক কৰক আৰু পূৰণ কৰা ডাটা প্ৰমাণিত কৰক।
- ডাটা বৈধ কৰাৰ পিছত, ফাইল GSTR - 1-ত ক্লিক কৰক আৰু হয় ই - স্বাক্ষৰ কৰক বা প্ৰপত্ৰখন ডিজিটেলভাৱে স্বাক্ষৰ কৰক।
- প্ৰপত্ৰখন দাখিল কৰিবলৈ স্বীকাৰ কৰাৰ পিছত, এক স্বীকৃতি প্ৰসংগ নম্বৰ (ARN) সৃষ্টি কৰা হ'ব।

ভালদৰে চাওঁক:

2. **GSTR - 2:** যদিও GSTR - 1 যোগানকৰ্তাৰ বাবে, GSTR - 2 প্ৰাপ্তকৰ্তাৰ বাবে। ইয়াত প্ৰাপ্তকৰ্তাৰ বাবে সামগ্ৰী আৰু সেৱাৰ সকলো ভিতৰুৱা যোগান থাকে। ইয়াক পৰৱৰ্তী মাহৰ 15 তাৰিখৰ ভিতৰত দাখিল কৰিব লাগিব কিয়নো যোগানকৰ্তাসকলে GSTR পূৰণ কৰাৰ পিছত এই প্ৰপত্ৰখন পূৰণ কৰা হয় - 1, সেই বিৱৰণবোৰ স্বয়ংক্ৰিয়ভাৱে - প্ৰপত্ৰখনত পূৰণ কৰা হয়। GST-ৰ অধীনত পঞ্জীয়ন কৰা সকলোৱে এই প্ৰপত্ৰখন পূৰণ কৰিব লাগিব যাৰ ভিতৰত আছে GSTR দাখিল কৰা সকলকে ধৰি- ১। অৱশ্যে, কিছুমান ব্যতিক্ৰম আছে, যাৰ ভিতৰত আছে ইনপুট সেৱা বিতৰক, GST-ৰ অধীনত অনাবাসী কৰযোগ্য ব্যক্তি, যৌগিক আঁচনিৰ অধীনত পঞ্জীয়ন কৰা লোক, কৰ ডিডুস্ক্টাৰ আৰু ই - বাণিজ্য অপাৰেটৰ। তেওঁলোকে বিভিন্ন প্ৰপত্ৰ পূৰণ কৰিব লাগিব।

আপোনাৰ ওচৰত সকলো তথ্য থাকিলে, আপুনি ব্যৱহাৰকাৰী আইডি আৰু পাছৱৰ্ড ব্যৱহাৰ কৰি GSTN পৰ্টেলত লগ ইন কৰিব পাৰে। প্ৰপত্ৰখন স্বয়ংক্ৰিয় হ'ব - প্ৰপত্ৰ GSTR - 1, GSTR - 5, GSTR - 6, GSTR - 7 আৰু ই - বাণিজ্য নিয়ন্ত্ৰকৰ দ্বাৰা প্ৰদান কৰা উৎসত সংগ্ৰহ কৰা কৰ বিৱৰণৰ সৈতে জনবসতিপূৰ্ণ।

তাৰ পিছত, 13 টা চাবহেডৰ অধীনত প্ৰয়োজন অনুসৰি বিৱৰণ প্ৰতিষ্ঠ কৰক আৰু শেষত সকলো তথ্য যোগান ধৰা হৈছে আৰু শুদ্ধ বুলি ঘোষণা এটাৰে স্বাক্ষৰ কৰক। সামগ্ৰী আৰু সেৱা কৰ (GST)

3. **GSTR - 3:** এই প্ৰপত্ৰখন স্বয়ংক্ৰিয় - পৰৱৰ্তী মাহৰ 20 তাৰিখৰ ভিতৰত প্ৰস্তুত কৰা হৈছে। ইয়াত GSTR - 1 আৰু GSTR - 2-ত আপডেট কৰা অনুসৰি সামগ্ৰী আৰু সেৱাৰ সকলো ভিতৰুৱা আৰু বাহ্যিক যোগানৰ সম্পূৰ্ণ তথ্য অন্তৰ্ভুক্ত থাকে। এই প্ৰপত্ৰখনে আপোনাৰ ইনপুট কৰ ক্রেডিট উপলব্ধতা বা GSTR - 1 আৰু GSTR - 2-ৰ সম্পূৰ্ণ বিৱৰণ বোৰ পঢ়ি পৰিশোধ কৰিব লগা কৰ পৰিমাণ নিৰ্ধাৰণ কৰাত সহায় কৰে। আপুনি ব্যৱহাৰকাৰীনাংক আৰু পাছৱৰ্ডৰ সৈতে GSTN পৰ্টেলত লগ ইন কৰাৰ পিছত এই প্ৰপত্ৰখন দাখিল কৰিব পাৰে। অটো - প্ৰস্তুত কৰা তথ্যৰ উপৰিও, আপুনি অংশ বি পূৰণ কৰিব লাগিব যাৰ বাবে যিকোনো কৰ, সূত, জৰিমনা বা মাচুল সম্পৰ্কে যিকোনো বিৱৰণৰ প্ৰয়োজন হয় আৰু এই সময়ছোৱাত দাবী কৰা যিকোনো ৰিফাণ্ড আৰা টি। নগদ লেজাৰ।
4. **GSTR - 4 আৰু 4:** GSTR - 4 হৈছে স্বয়ংক্ৰিয় - কম্পোজিচন আঁচনিৰ কৰদাতাসকলৰ বাবে ত্ৰৈমাসিকভাৱে উৎপন্ন। এই তথ্যৰ ওপৰত আধাৰিত কৰি, কৰদাতাই সকলো বাহ্যিক যোগান আপডেট কৰিব লাগিব। ইয়াক তিনিমহীয়াকৈ দাখিল কৰিব লাগিব আৰু পৰৱৰ্তী মাহৰ দেয় তাৰিখ হৈছে 18%। প্ৰক্ৰিয়াটো GSTN পৰ্টেলত লগ ইন কৰা আৰু তাত উল্লেখ কৰা নিৰ্দেশনানুসৰণ কৰাৰ একেই হ'ব। ই কেনেদৰে কাম কৰে ইয়াত আছে।
5. **GSTR - 5:** এই প্ৰপত্ৰখন পৰৱৰ্তী মাহৰ 20 মাহৰ আগতে বা আত্মসমৰ্পণ ৰ তাৰিখ বা পঞ্জীয়নৰ ম্যাদ উকলি যোৱাৰ 7 দিনৰ ভিতৰত পূৰণ কৰিব লাগিব। GSTN পৰ্টেলত এই প্ৰপত্ৰখন সহজে দাখিল কৰাত সহায় কৰিবলৈ নিৰ্দেশনা বোৰ স্পষ্ট কৰিছে।
6. **GSTR - 6 আৰু 6:** GSTR - 6 পৰৱৰ্তী মাহৰ 11 মাহৰ ভিতৰত সৃষ্টি কৰা হ'ব, GSTR - 1 যোগানকৰ্তাসকলৰ দ্বাৰা দাখিল কৰাৰ এদিন পিছত। ইয়াত ইনপুট সেৱা বিতৰক (আইএছডি)ক কৰা ভিতৰুৱা যোগানকৰ্তাৰ সকলো বিৱৰণ থাকিব। আই.এছ.ডি.-য়ে এনে বিৱৰণ প্ৰমাণিত বা সংশোধন কৰাৰ পিছত, GSTR - 6 সৃষ্টি কৰা হ'ব যাক পৰৱৰ্তী মাহৰ 13 তাৰিখৰ ভিতৰত দাখিল কৰিব লাগিব। এনে সকলো ফাইলিংৰ বাবে GSTN পৰ্টেলৰ প্ৰয়োজনীয়তা হৈছে যোৱাৰ উপায়।
7. **GSTR - 7 আৰু 7:** মাহটোত সকলো কৰ কৰ্তন আপডেট কৰিবলৈ এই প্ৰপত্ৰখন দাখিল কৰিব লাগিব। এই প্ৰপত্ৰ দাখিল কৰাৰ বাবে দেয় তাৰিখ হৈছে পৰৱৰ্তী মাহৰ 10%। ইয়াক আপডেট কৰাৰ পিছত, এটা টিডিএছ প্ৰমাণপত্ৰ, GSTR - 7 স্বয়ংক্ৰিয়ভাৱে সৃষ্টি কৰা হ'ব আৰু মূল্যায়নকাৰীসকলৰ বাবে ডাউনলোড কৰিবলৈ আৰু ট্ৰেক ৰাখিবলৈ উপলব্ধ হ'ব।
8. **GSTR - 8:** এই প্ৰপত্ৰখন ই - বাণিজ্য বিক্ৰেতাই পূৰণ কৰিব লাগিব। ইয়াত প্ৰস্তুত কৰা সকলো যোগান আৰু সংগ্ৰহ কৰা কৰ পৰিমাণ অন্তৰ্ভুক্ত থাকে। এইটো পৰৱৰ্তী মাহৰ 10% ৰ দ্বাৰা দাখিল কৰিব লাগিব। GSTN পৰ্টেলৰ এটা স্পষ্ট পথ আছে যাতে আপোনাক নিৰ্দেশনাবোৰ অনুসৰণ কৰাত আৰু সুবিধাজনকভাৱে প্ৰপত্ৰখন দাখিল কৰাত সহায় কৰে।



9. **GSTR - 9:** এইটো আগন্তুক বিত্তীয় বর্ষৰ 31 ডিচেম্বৰৰ ভিতৰত সকলো কৰদাতাই দাখিল কৰিব লগা বাৰ্ষিক বিটাৰ্ণ। ইয়াত সমগ্ৰ 12 জন GSTR - কৰদাতাৰ 3 টা অন্তৰ্ভুক্ত আছে। আপুনি প্ৰদত্ত ব্যৱহাৰকাৰীনাং আৰু পাছৱৰ্ডৰ সৈতে GSTN পৰ্টেলত লগইন কৰাৰ পিছত, প্ৰয়োজনীয় বিৱৰণ দাখিল কৰাৰ উপৰিও, আপুনি বছৰটোত পৰিশোধ কৰা কৰ পৰিমাণ দাখিল কৰিব লাগিব আৰু যিকোনো ৰপ্তানি বা আমদানিৰ বিৱৰণ অন্তৰ্ভুক্ত কৰিব লাগিব।

সমগ্ৰ GST ব্যৱস্থাৰ সৰ্বশ্ৰেষ্ঠ অংশটো হ'ল যে পৰ্টেলটোৱে স্বয়ংক্ৰিয়ভাৱে সকলো তথ্য প্ৰকৃত সময়ৰ ভিত্তিত বিভিন্ন ৰূপত একত্ৰিত কৰে। অৱশ্যে, সমগ্ৰ প্ৰক্ৰিয়াটোৰ আটাইতকৈ গুৰুত্বপূৰ্ণ পদক্ষেপ হৈছে GSTR- 1 দাখিল কৰা, যি সমগ্ৰ কাৰ্যকলাপৰ আধাৰ।

## 8.1 GST দাখিল কৰাৰ প্ৰয়োজন হোৱা লোকসকল কোন?

GST. ব্যৱস্থাত, যিকোনো নিয়মীয়া ব্যৱসায় বা ব্যক্তিয়ে 20 লাখ বা ততোধিক টাৰ্ণঅ'ভাৰ সৃষ্টি কৰে, GST. বিটাৰ্ণ দাখিল কৰিবলৈ দায়বদ্ধ। এনে ব্যৱসায়বোৰে তিনিটা মাহিলী বিটাৰ্ণ আৰু এটা বাৰ্ষিক বিটাৰ্ণ দাখিল কৰিব লাগিব। ইয়াৰ পৰিমাণ হৈছে এবছৰত 37 টা বিটাৰ্ণ। প্ৰণালীটোৰ লাভালাভ হৈছে যে এজনে এটা মাহিলী বিটাৰ্ণৰ বিৱৰণ মেনুৱেলি প্ৰবিষ্ট কৰিব লাগিব - GSTR - 1। আন দুটা বিটাৰ্ণ - GSTR 2 আৰু 3-য়ে আপোনাৰ আৰু আপোনাৰ বিক্ৰেতাৰ দ্বাৰা দাখিল কৰা GSTR - 1-ৰ পৰা তথ্য আহৰণ কৰি স্বয়ংক্ৰিয়ভাৱে জনবসতি পূৰ্ণ হ'ব।

এইটো মনত ৰাখিব লাগিব যে প্ৰপ্ৰবোৰ পূৰণ কৰাৰ সময়সীমা পূৰণ কৰাৰ ক্ষেত্ৰত চৰম অনুশাসন বজাই ৰাখিব লাগিব আৰু সেইবোৰ দাখিল কৰিব লাগিব, কেৱল জৰিমনা পৰিহাৰ কৰাৰ বাবে নহয়, লগতে সময়মতে কৰ ক্ৰেডিট প্ৰাপ্ত কৰিব লাগিব। কৰদাতাসকলৰ লাভালাভৰ বাবে, সমগ্ৰ GSTN পৰ্টেলটো সৰল আৰু বুজিবলৈ সহজ ৰখা হৈছে আৰু লগতে তথ্যৰ এক নিৰ্বিলম্ব প্ৰদান কৰা হৈছে যাতে সমগ্ৰ তথ্যকোনো জটিলতা অবিহনে প্ৰাপ্ত কৰিব পৰা যায়।





## 9 GST. অ- অনুপালন জৰিমনা আৰু আপীল কি!

GST আইনে অপৰাধৰ বৰ্ণনা আৰু প্ৰতিটো পৰিস্থিতিত আৰোপ কৰা জৰিমনাস্পষ্টভাৱে নিৰ্ধাৰণ কৰিছে। এইটো সকলো ব্যৱসায়িক মালিক, চি.এ. আৰু কৰ পেছাদাৰীসকলৰ বাবে গুৰুত্বপূৰ্ণ তথ্য কিয়নো এক অসাৱধানতাপূৰ্ণ ভুলৰ ফলত গুৰুতৰ পৰিণাম হ'ব পাৰে।

এই প্ৰবন্ধটোত, আমি নিম্নলিখিত বিষয়বোৰ সামৰি লওঁ:

- অৱলোকন
- অপৰাধ আৰু জৰিমনা
- GST.-ৰ অধীনত পৰিদৰ্শ
- GST-ৰ অধীনত অনুসন্ধান আৰু জব্দ
- পৰিবহনত সামগ্ৰী
- GST-ৰ অধীনত অপৰাধৰ জটিলতা
- GST-ৰ অধীনত গোচৰ
- GST-ৰ অধীনত গ্ৰেপ্তাৰ
- আপীল
- অৱলোকন

কৰ ফাঁকি আৰু দুৰ্নীতি প্ৰতিৰোধ কৰিবলৈ, GSTয়ে অপৰাধীসকলৰ বাবে জৰিমনা, গোচৰ আৰু গ্ৰেপ্তাৰ সম্পৰ্কে কঠোৰ ব্যৱস্থা আনিছে।

### 9.1 অপৰাধ আৰু জৰিমনা

#### অপৰাধ

GST-ৰ অধীনত ২১ টা অপৰাধ আছে আমি ইয়াত কেইটামান উল্লেখ কৰিছোঁ। ২১ টা অপৰাধৰ সম্পূৰ্ণ তালিকাৰ বাবে অনুগ্ৰহ কৰি অপৰাধৰ ওপৰত আমাৰ মুখ্য প্ৰবন্ধলৈ যাওক।

#### GST.-ৰ অধীনত মুখ্য অপৰাধবোৰ হৈছে:

- GST.-ৰ অধীনত পঞ্জীয়ন নকৰা, যদিও আইনৰ দ্বাৰা প্ৰয়োজন। (যিসকলে GSTআইৰ অধীনত বাধ্যতামূলকভাৱে পঞ্জীয়ন কৰিব লাগিব তেওঁলোকৰ তালিকাৰ বাবে আমাৰ প্ৰবন্ধটো পঢ়ক)
- কোনো ইনভইচ অবিহনে বা মিছা ইনভইচ জাৰী নকৰাকৈ যিকোনো সামগ্ৰী / সেৱা যোগান ধৰা।
- আন এজন সং কৰদাতাৰ GSTআইএন ব্যৱহাৰ কৰি কৰযোগ্য ব্যক্তিএজনৰ দ্বাৰা চালানৰ বিষয়
- GST-ৰ অধীনত পঞ্জীয়ন কৰোঁতে মিছা তথ্য দাখিল কৰা
- ভুৱা বিত্তীয় ৰেকৰ্ড / নথিপত্ৰ বা ফাইল দাখিল কৰা, বা কৰ ফাঁকি দিবলৈ মিছা ৰিটাৰ্ণ।
- প্ৰৱঞ্চনাৰ দ্বাৰা ধন ঘূৰাই পোৱা।
- কৰ ফাঁকি দিবলৈ ইচ্ছাকৃতভাৱে বিক্ৰী দমন কৰা।
- কৰদাতা অযোগ্য হ'লেও ৰচনা আঁচনি বাহনি কৰা।

#### জৰিমনা

যদি কোনো অপৰাধ সংঘটিত হয়, তেন্তে GST-ৰ অধীনত জৰিমনা পৰিশোধ কৰিব লাগিব যিবোৰ নীতিৰ ওপৰত এই জৰিমনাবোৰ আধাৰিত সেইবোৰো আইনৰ দ্বাৰা উল্লেখ কৰা হৈছে।

#### 1. পলমকৈ দাখিল কৰাৰ বাবে



পলমকৈ পূৰণ কৰিলে বিলম্ব মাচুল নামৰ জৰিমনা আকৰ্ষণ কৰে। বিলম্ব মাচুল প্রতি আইনত প্রতিদিনে 100 টকা। সেয়েহে, ই চিGST-ৰ অধীনত 100 আৰু এছGST-ৰ অধীনত 100। মুঠ 200 দিন হ'ব। সৰ্বাধিক 5,000 টকা। পলমকৈ পূৰণ কৰাৰ ক্ষেত্ৰত আইGST-ৰ ওপৰত কোনো পলম মাচুল নাই।

বিলম্ব মাচুলৰ লগতে, সূত বছৰি 18% পৰিশোধ কৰিব লাগিব। এইটো কৰদাতাই পৰিশোধ কৰিব লগা কৰৰ ওপৰত গণনা কৰিব লাগিব। সময়সীমা হ'ব ফাইল কৰাৰ পৰৱৰ্তী দিনৰ পৰা পৰিশোধৰ তাৰিখলৈ।

## 2. পূৰণ নকৰাৰ বাবে

যদি আপুনি কোনো GST বিটাৰ্ণ দাখিল নকৰে, তেন্তে পৰৱৰ্তী বিটাৰ্ণ দাখিল কৰিব নোৱাৰি। উদাহৰণ স্বৰূপে, যদি GSTR - আগষ্টৰ 2 বিটাৰ্ণ দাখিল কৰা নহয় তেনেহ'লে পৰৱৰ্তী বিটাৰ্ণ GSTR - 3 আৰু ছেপ্টেম্বৰৰ পৰৱৰ্তী বিটাৰ্ণ দাখিল কৰিব নোৱাৰি। সেয়েহে, GST. বিটাৰ্ণ পলমকৈ দাখিল কৰিলে এক ব্যাপক প্ৰভাৱ পৰিব যাৰ ফলত গধুৰ জৰিমনা আৰু জৰিমনা হ'ব (তলত চাওক)

## 3. প্ৰৱঞ্চনা বা কৰ ফাঁকিৰ কোনো অভিপ্ৰায় নথকা 21 টা অপৰাধৰ বাবে

কৰ পৰিশোধ নকৰা বা চমু পৰিশোধ নকৰা অপৰাধী এজনে নিম্নতম টকা সাপেক্ষে কৰ পৰিমাণৰ 10% জৰিমনা পৰিশোধ কৰিব লাগিব। 10,000

**বিবেচনা:** যদি কৰ পৰিশোধ কৰা হোৱা নাই বা চমু পৰিশোধ কৰা হোৱা নাই, নিম্নতম 10,000 টকাৰ জৰিমনা পৰিশোধ কৰিব লাগিব। সৰ্বাধিক জৰিমনা হৈছে পৰিশোধ নকৰা কৰৰ 10%।

## 4. প্ৰৱঞ্চনা বা কৰ ফাঁকিৰ উদ্দেশ্যৰ সৈতে 21 টা অপৰাধৰ বাবে

এজন অপৰাধীয়ে জৰিমনা পৰিমাণৰ কৰ পৰিশোধ কৰিব লাগিব/ চমু কৰ্তন কৰা ইত্যাদি, লো, , 100% জৰিমনা, নিম্নতম টকা সাপেক্ষে। 10.000।

### অতিৰিক্ত জৰিমনা বোৰ নিম্নলিখিত ধৰণৰ:

কৰ পৰিমাণ অন্তৰ্ভুক্ত	100-200 লাখ	200-500 লাখ	500 লাখৰ ওপৰত
কাৰাগাৰৰ ম্যাদ	2 বছৰলৈকে	3 বছৰলৈকে	5 বছৰলৈকে
শেষ		তিনিওটা ক্ষেত্ৰতে	

প্ৰৱঞ্চনাৰ গোচৰবোৰেও জৰিমনা, গোচৰ আৰু গ্ৰেপ্তাৰৰ সন্মুখীন হয়।

## GST.-ৰ অধীনত পৰিদৰ্শ

এছ.GST./চি.GST.-ৰ যুটীয়া আয়ুক্তৰ (বা এজন উচ্চবিষয়া) বিশ্বাস কৰাৰ কাৰণ থাকিব পাৰে যে কৰ এৰাই চলিবলৈ, এজন ব্যক্তিয়ে যিকোনো লেনদেন দমন কৰিছে বা অতিৰিক্ত ইনপুট কৰ ক্রেডিট আদি দাবী কৰিছে। তেতিয়া যুটীয়া আয়ুক্তই চিGST / এছGST-ৰ আন যিকোনো বিষয়াক (লিখিতভাৱে) সন্দেহযুক্ত ভাণ্ডাৰৰ ব্যৱসায়ৰ স্থানবোৰ পৰীক্ষা কৰিবলৈ কৰ্তৃত্ব প্ৰদান কৰিব পাৰে।

## GST-ৰ অধীনত সন্ধান আৰু জন্ম

এছGST / চিGST-ৰ যুটীয়া আয়ুক্তই অনুসন্ধানৰ বাবে আদেশ দিব পাৰে। যদি তেওঁৰ বিশ্বাস কৰাৰ কাৰণ থাকে তেনেহ'লে তেওঁ পৰিদৰ্শনৰ ফলাফলৰ ফলাফলৰ (বা আন কাৰণ) ওপৰত আধাৰিত কৰি অনুসন্ধানৰ নিৰ্দেশ দিব:

কিছুমান সামগ্ৰী আছে যাক জন্ম কৰা হ'ব পাৰে:

- যিকোনো নথি পত্ৰ বা কিতাপ বা আন বস্তু যিবোৰ কৰবাত লুকুৱাই ৰখা হয়। কাৰ্যক্ৰমৰ সময়ত এনে সামগ্ৰীউপযোগী হ'ব পাৰে।

এনে ধৰণৰ আপত্তিজনক সামগ্ৰী আৰু নথিপত্ৰ জন্ম কৰিব পাৰি।

## পৰিবহনত সামগ্ৰী

50,000 টকাৰ অধিক সামগ্ৰী কঢ়িয়াই অনা বাহনএখনৰ দায়িত্ব থকা ব্যক্তিজনে নিম্নলিখিত নথিপত্ৰবোৰ কঢ়িয়াই নিব লাগিব:



- ইনভইচ বা যোগান বা ডেলিভাৰী চালানৰ বিল
- ই-ৰে বিলৰ প্ৰতিলিপি (হাৰ্ড কপি বা আৰএফআইডিৰ মাধ্যমেৰে)

সঠিক বিষয়াজনৰ পৰিবহনত সামগ্ৰী বোৰ আৱদ্ধ কৰাৰ আৰু সামগ্ৰী আৰু নথিপত্ৰবোৰ পৰীক্ষা কৰাৰ ক্ষমতা আছে। যদি সামগ্ৰীবোৰ GST আইনৰ উলংঘন হয়, তেন্তে সামগ্ৰী, সম্পৰ্কিত নথিপত্ৰ, আৰু সেইবোৰ কঢ়িয়াই অনা বাহনখন জব্দ কৰা হ'ব। সামগ্ৰীবোৰ কেৱল কৰ আৰু জৰিমনা পৰিশোধৰ ওপৰত হে মুকলি কৰা হ'ব।

সামগ্ৰীবোৰ জব্দ কৰাৰ আগতে, কৰ বিষয়াই জব্দ কৰাৰ পৰিৱৰ্তে জৰিমনা পৰিশোধ কৰাৰ বিকল্প দিব।

## GST-ৰ অধীনত অপৰাধৰ জটিলতা

মোকদ্দমা পৰিহাৰ কৰাৰ বাবে অপৰাধৰ যৌগিককৰণ হৈছে এক চৰ্টকাট পদ্ধতি। ফৌজদাৰী আদালতত অপৰাধৰ বাবে গোচৰ বুজু কৰাৰ ক্ষেত্ৰত, অভিযুক্তজনে এজন অধিবক্তাৰ জৰিয়তে প্ৰতিটো শুনানিত দণ্ডাধীশৰ সন্মুখত হাজিৰ হ'ব লাগিব ই ব্যয়বহুল আৰু সময় সাপেক্ষ হৈ পৰে।

যৌগিককৰণত, অভিযুক্তজনে ব্যক্তিগতভাৱে উপস্থিত হোৱাৰ প্ৰয়োজন নাই আৰু কম্পাউণ্ডিং মাচুল পৰিশোধ কৰাৰ বাবে অব্যাহতি দিব পাৰি যি GST-ৰ অধীনত প্ৰযোজ্য সৰ্বাধিক জৰিমনাতকৈ অধিক হ'ব নোৱাৰে।

কম্পাউণ্ডিংয়ে সময় আৰু ধন ৰাহি কৰিব। অৱশ্যে, GST.-ৰ অধীনত যৌগিককৰণ এনে ক্ষেত্ৰত উপলব্ধ নহয় য'ত অন্তৰ্ভুক্ত মূল্য 1 কোটি অতিক্ৰম কৰে।

## GST-ৰ অধীনত গোচৰ

অভিযুক্তপক্ষই অপৰাধমূলক অভিযোগৰ সন্দৰ্ভত কাৰোবাৰ বিৰুদ্ধে আইনী প্ৰক্ৰিয়া চলাই আছে।

প্ৰৱৰ্ত্তনাৰ ইচ্ছাকৃত উদ্দেশ্যৰে অপৰাধ কৰা ব্যক্তি এজন, GST.-ৰ অধীনত গোচৰ ৰখাৰ বাবে দায়বদ্ধ হয়। লে অপৰাধমূলক অভিযোগৰ সন্মুখীন হৈছে। এই অপৰাধবোৰৰ কেইটামান উদাহৰণ হৈছে:

- কোনো সামগ্ৰী / সেৱা যোগান নথিবাকৈ ইনভইচ জাৰী কৰা এনেদৰে প্ৰৱৰ্ত্তনাৰ দ্বাৰা ইনপুট ক্রেডিট বা বিফাণ্ড লোৱা
- জালিয়াতিৰ দ্বাৰা যিকোনো চিGST / এছGST ঘূৰাই পোৱা।
- ভুৱা বিত্তীয় ৰেকৰ্ড / নথিপত্ৰ বা ফাইল দাখিল কৰা, আৰু কৰ ফাঁকি দিবলৈ ভুৱা ৰিটাৰ্ণ দাখিল কৰা।
- আন এজন ব্যক্তিক GST-ৰ অধীনত জালিয়াতি কৰাত সহায় কৰা।

## GST-ৰ অধীনত গ্ৰেপ্তাৰ

যদি চিGST এছGST আয়ুক্তই বিশ্বাস কৰে যে এজন ব্যক্তিয়ে এক নিৰ্দিষ্ট অপৰাধ কৰিছে তেন্তে তেওঁক যিকোনো কৰ্তৃত্বপ্ৰাপ্ত চিGST এছGST বিষয়াই GST-ৰ অধীনত গ্ৰেপ্তাৰ কৰিব পাৰে।

গ্ৰেপ্তাৰ কৰা ব্যক্তিজনক গ্ৰেপ্তাৰ ৰ বাবে ভিত্তিৰ বিষয়ে অৱগত কৰা হ'ব। তেওঁ কগনাইজড অপৰাধৰ ক্ষেত্ৰত 24 ঘণ্টাৰ ভিতৰত দণ্ডাধীশৰ সন্মুখত হাজিৰ হ'ব (কগনকেবল অপৰাধ হৈছে সেইবোৰ য'ত আৰক্ষীয়ে গ্ৰেপ্তাৰ ৱাৰেণ্ট অবিহনে এজন ব্যক্তিক গ্ৰেপ্তাৰ কৰিব পাৰে। সেইবোৰ হৈছে হত্যা, ডকাইতি, নকলৰ দৰে গুৰুতৰ অপৰাধ)।

## আপীল

GST-ৰ অধীনত তেওঁৰ বিৰুদ্ধে দিয়া যিকোনো সিদ্ধান্ত বা আদেশত অসন্তুষ্ট এজন ব্যক্তিয়ে এনে সিদ্ধান্তৰ বিৰুদ্ধে আপীল কৰিব পাৰে।

ন্যায়াধীশ কৰ্তৃত্বপক্ষৰ আদেশৰ বিৰুদ্ধে প্ৰথম আপীল কৰ্তৃত্বপক্ষৰ ওচৰলৈ যোৱা প্ৰথম আপীল কৰ্তৃত্বপক্ষৰ ওচৰলৈ যায়, কৰদাতাই প্ৰথম আপীল কৰ্তৃত্বপক্ষৰ সিদ্ধান্তত সুখী নহয়, তেওঁলোকে ৰাষ্ট্ৰীয় আপীল ন্যায়াধিকৰণৰ ওচৰত, তাৰ পিছত উচ্চ ন্যায়ালয়লৈ আৰু শেষত উচ্চতম ন্যায়ালয়লৈ আপীল কৰিব পাৰে।



## 10GST স্থাপন ৰ লাভালাভবোৰ কি?

GST ১ জুলাই ২০১৭ ৰ পৰা কাৰ্যকৰী হৈছে আৰু বিটাৰ্ণবোৰ সোনকালেই আৰম্ভ হ'ব আৰু এক অভিন্ন আৰু প্ৰণালীবদ্ধ প্ৰতিবেদন প্ৰণালীৰ পথ প্ৰশস্ত হ'ব যিটো আন কোনো ঠাইত কেতিয়াবাহে পোৱা যায়। এই লেনদেন অনুসৰি, গন্তব্যস্থান - আধাৰিত প্ৰতিবেদন প্ৰণালীয়ে যথেষ্ট কাৰ্যকৰী ঋণ প্ৰবাহ প্ৰদান কৰে, দুৰ্নীতি আৰু অবৈধ লেনদেনৰ সম্ভাৱনা আঁতৰ কৰে, কিয়নো সমগ্ৰ প্ৰণালীটো কেন্দ্ৰীভূত আৰু স্বয়ংক্ৰিয় হ'ব।

এক দ্ৰুত দৃষ্টিভংগানত, এইবোৰ হৈছে GST-ৰ লাভালাভ যাক আমি এই অধ্যায়ত বিতংভাৱে আলোচনা কৰিম।

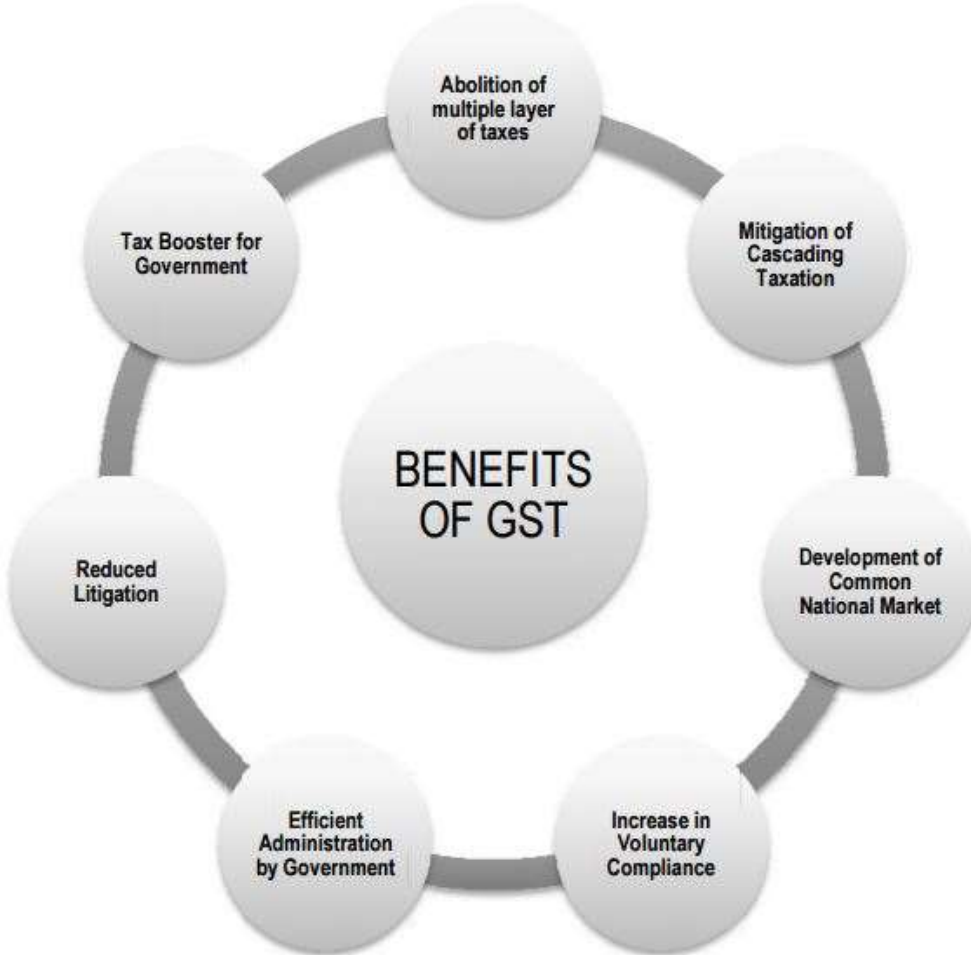

1947 চনৰ পৰা আটাইতকৈ ডাঙৰ কৰ সংস্কাৰ হিচাপে (পৰোক্ষ কৰৰ ক্ষেত্ৰত) হিচাপে দেখা যায়, GSTয়ে দেশখনক বাজনৈতিক সংঘৰ পৰা 29 খন ৰাজ্য আৰু 7 টা কেন্দ্ৰীয় শাসিত অঞ্চলৰ অৰ্থনৈতিক সংঘলৈ অভূতপূৰ্ব ৰূপান্তৰ কৰিবলৈ সাজু হৈছে। ফ্ৰান্স, ইউকে আৰু কানাডাৰ দৰে উন্নত দেশত বিদ্যমান এই কল্পিত কৰ প্ৰণালীৰ অধীনত, ভাৰতৰ কৰদাতাসকলে মূল্য সংযোজন কৰ (VAT), কেন্দ্ৰীয় আবকাৰী, সেৱা কৰ, প্ৰৱেশ কৰ বা অক্টাই, শুষ্ক শুষ্ক, কেন্দ্ৰীয় চাৰ্জ আৰু উপকৰ, বিলাসী কৰ, মনোৰঞ্জন কৰ আদিৰ দৰে কৰৰ আধিকাৰ পৰিৱৰ্তে এক একত্ৰিত কৰ পৰিশোধ কৰিব। আৰু ক্ৰয় কৰ আৰু আন কেইটামান পৰোক্ষ কৰ। ইয়াৰ দ্বাৰা পৰোক্ষ কৰ প্ৰক্ৰিয়াটো একত্ৰিত, সুশৃংখল আৰু সহজ আৰু অধিক কাৰ্যকৰী কৰাত সহায় কৰে।

সামগ্ৰী আৰু সেৱাৰ মূল্যৰ ওপৰত ব্যৱহাৰৰ অন্তিম বিন্দুত GST পৰিশোধ কৰিব লাগিব; লেনদেনৰ মূল্য হিচাপে অভিহিত কৰা হৈছে। এই লেনদেনমূল্য বা প্ৰকৃত পৰিশোধ কৰা মূল্যত, ভাল বা সেৱা ক্ৰয় কৰোঁতে, তেওঁলোকৰ বিক্ৰীৰ বাবে পেকিং ব্যয়, কমিছন, আৰু আন সকলো ব্যয় অন্তৰ্ভুক্ত থাকিব। আৰম্ভণিতে, GST পৰিষদে সামগ্ৰী আৰু সেৱাৰ বাবে 5%, 12%, 18% আৰু 28% চাৰিটা কৰ হাৰৰ শ্লেব চূড়ান্ত কৰিছে। শিক্ষা, স্বাস্থ্যসেৱা, গাখীৰ সামগ্ৰী আৰু সুৰাক আগন্তুক GST ব্যৱস্থাত কৰৰ পৰা বেহাই দিয়া অব্যাহত থাকিব। একেদৰে, সোণ আৰু ৰুক্ষ হীৰা বৰ্তমানৰ হাৰৰ শ্লেবৰ তলত নপৰে আৰু ইয়াৰ ওপৰত ক্ৰমান্বয়ে 3% আৰু 0.25% কৰ আৰোপ কৰা হ'ব।

GST. কাৰ্যকৰী কৰাৰ আগতে, উদাহৰণ স্বৰূপে, সাতখন ৰাজ্যত ব্যৱসায়িক স্বাৰ্থ থকা উদ্যোগীসকলে তেওঁলোকে পৰিশোধ কৰা মূল্য সংযোজন কৰ (VAT)ত সাতটা পৃথক কৰ হাৰৰ সৈতে সাতটা পৃথক কৰ কৰ্তৃপক্ষৰ সৈতে মোকাবিলা কৰিব লাগিব। অৱশ্যে, GST দাখিল কৰোঁতে, তেওঁলোকে কেৱল দুটা প্ৰকাৰৰ পঞ্জীয়ন কাৰ্যকৰী



কৰিব লাগিব, এটা ৰাজ্যৰ বাবে - GST আৰু আনটো কেন্দ্ৰীয় GST-ৰ বাবে। লগতে, GST-ৰ সৈতে ভাৰতৰ সকলো ৰাজ্যতে একেৰে হাৰ থাকিব, যাৰ ফলত বহুতো ব্যৱসায়ৰ লজিষ্টিক ব্যয় হ্রাস হ'ব। সেয়েহে, এই মুহূৰ্তত ভাৰতীয় ষ্টাৰ্টআপ সম্প্ৰদায়ে GST ৰূপায়ণৰ পৰা যথেষ্ট লাভ কৰিব।

যুৱ উদ্যোগীসকলৰ বাবে, GST হৈছে এক বাহিৰ আৰু বাহিৰৰ ভাল খবৰ। ইয়াত চাৰিটা মুখ্য উপায় আছে য'ত ভাৰতীয় ষ্টাৰ্টআপবোৰে নতুন প্ৰণালীৰ পৰা লাভান্বিত হ'ব।

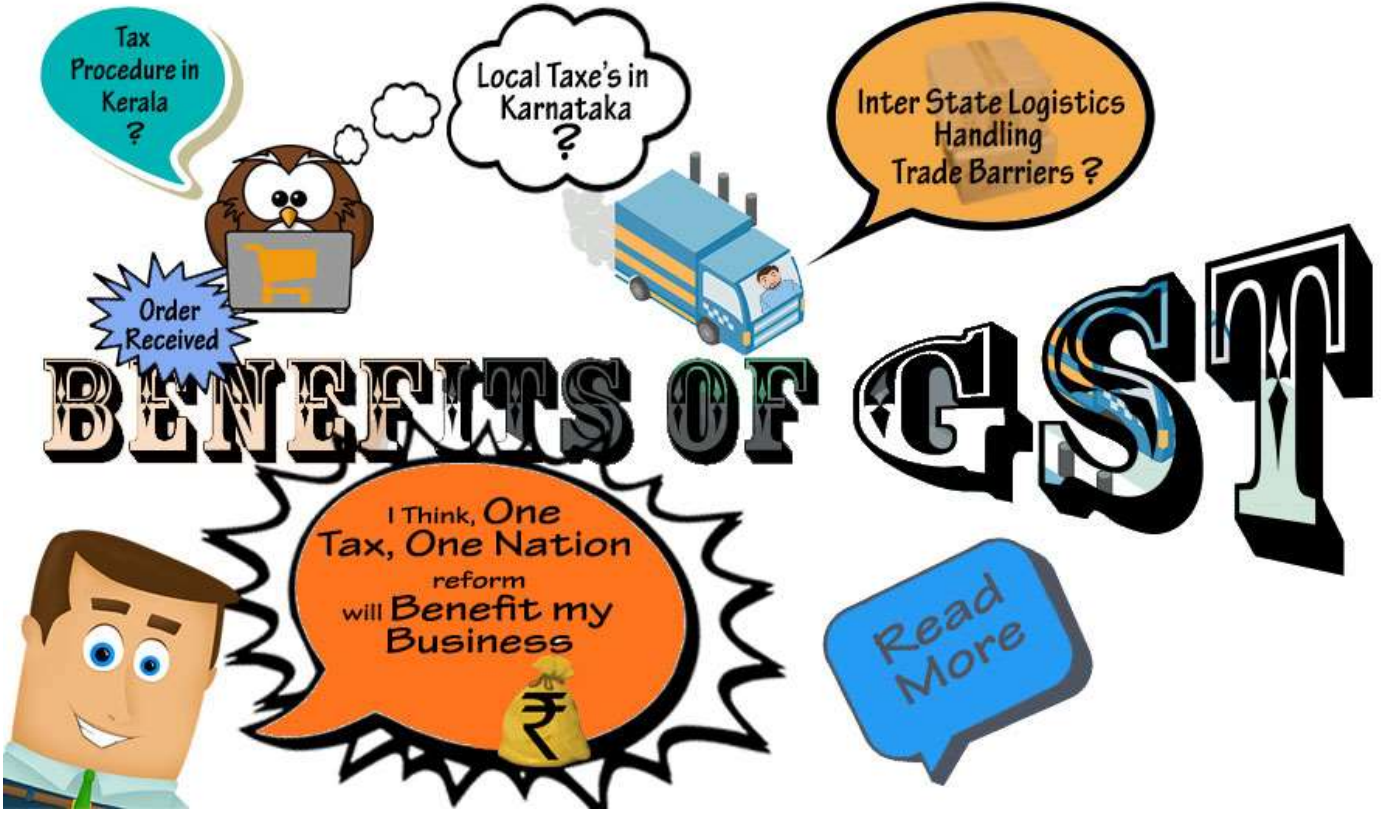

## 10.1 ব্যৱসায় কৰা সহজ কৰা

GSTয়ে প্ৰক্ৰিয়া আৰু কেন্দ্ৰীভূত পঞ্জীয়নত এক একতা আনিব যিয়ে ব্যৱসায় আৰম্ভ কৰা আৰু বিভিন্ন ৰাজ্যত সম্প্ৰসাৰণ কৰাটো বহুত সৰল কৰি তুলিব। যিহেতু ষ্টাৰ্টআপবোৰত বিভিন্ন ধৰণৰ কৰ অনুপালন ৰখাৰ বাবে এক সমৰ্পিত দলৰ কৰ বিশেষজ্ঞ নিয়োগ কৰাৰ সম্পদৰ অভাৱ আছে, GST-ৰ উদ্দেশ্য হৈছে কৰৰ বহুগুণ হ্রাস কৰি কৰ ব্যৱস্থা সৰল কৰা। এইটোৱে কেৱল অনুপালন ব্যয় হ্রাস কৰাই নহয় কিন্তু ডিজিটেল কৰ প্ৰক্ৰিয়াকৰণৰ সৈতে কৰ স্বচ্ছ কৰি তুলিব। ডু ইট ইয়ৰচেন্স (ডিআইৰাই) মডেলে ষ্টাৰ্টআপ প্ৰতিষ্ঠাপকসকলক কৰদাতা পঞ্জীয়ন, কৰ বিটাৰ্ণ দাখিল, কৰ পৰিশোধ, আৰু অনলাইন ৰিফাণ্ড দাবী কৰিবলৈ সক্ষম কৰিব, যাৰ ফলত খণ্ড নিৰ্বিশেষে সকলো ধৰণৰ উদ্যোগৰ বাবে ধন ৰাহি হ'ব।

## 10.2 2. সমগ্ৰ ৰাজ্যত লজিষ্টিক ব্যয় আৰু সময় হ্রাস কৰা

GST.-য়ে নিশ্চিত কৰিব যে আন্তঃৰাজ্যিক চলাচল সস্তা হয় আৰু কম সময় লাগে, সবু সীমান্ত কৰ দূৰ কৰি আৰু চেক পোষ্ট সমস্যাসমাধান কৰি। ই অৱশ্যেই উচ্চ ষ্টক বজাই ৰখাৰ সৈতে সম্পৰ্কিত ব্যয় হ্রাস কৰিব, কিয়নো সামগ্ৰীৰ এক মসৃণ চলাচল হ'ব। ক্ৰিচিলিভিগ্লেষণ অনুসৰি, GST.-য়ে অ-বৃহৎ সামগ্ৰী উৎপাদন কৰা কোম্পানীবোৰৰ লজিষ্টিক ব্যয় (ৰে'লৱেৰ দ্বাৰা পৰিবহন কৰা প্ৰাথমিক বৃহৎ সামগ্ৰীৰ উপৰিও সকলো সামগ্ৰী - কয়লা, লো আকৰিক, চিমেন্ট, ইস্পাত, খাদ্যশস্য, সাৰ) 20% লৈকে হ্রাস কৰিব পাৰে।

## 10.3 3. নতুন ব্যৱসায়ৰ বাবে অধিক ৰেহাই

GST.-য়ে কম্পোজিচন আঁচনি নামৰ এক বৈকল্পিক আঁচনিও প্ৰৱৰ্তন কৰে, যি কম কৰ পৰিশোধ কৰিবলৈ 30,000 ৰ পৰা 77,000 ডলাৰৰ (20 আৰু 50 লাখ টকা) টাৰ্ণঅ'ভাৰ থকা ক্ষুদ্ৰ ব্যৱসায়বোৰক ক্ষমতা প্ৰদান কৰে। এইটোৱে নতুনকৈ স্থাপিত ব্যৱসায়বোৰলৈ কৰ বোজাৰ পৰা বিৰাম আনিব। আগতে, মূল্য সংযোজন কৰ (ভেট) গাঁথনি অনুসৰি, 7000 ডলাৰৰ (5 লাখ টকা)তকৈ অধিক টাৰ্ণঅ'ভাৰ থকা যিকোনো ব্যৱসয়ে ভেট পঞ্জীয়ন প্ৰাপ্ত কৰিব লাগিছিল, GST-ৰ অধীনত পঞ্জীয়নৰ এই সীমা 30,000 ডলাৰ (20 লাখ টকা) লৈ বৃদ্ধি কৰা হৈছে, এনেদৰে বহুতো ষ্টাৰ্টআপ আৰু ক্ষুদ্ৰ ব্যৱসায়ৰ প্ৰতিষ্ঠাপকসকলৰ বাবে অৱকাশ প্ৰদান কৰা হৈছে।





## 10.4 বিত্তীয় অন্তর্ভুক্তি

দীর্ঘম্যাদী সময়ত, GSTয়ে অর্থনীতিত বিত্তীয় অন্তর্ভুক্তি সক্ষম কৰিব। ষ্টাৰ্টআপ সম্প্ৰদায়ে ডিজিটেল কিতাপৰ দিশত প্ৰব্ৰজন কৰাৰ সৈতে - বিদ্যমান প্ৰক্ৰিয়াবোৰৰ বখা আৰু অনুকূলিত কৰাৰ সৈতে, তেওঁলোকে ভাৰত আৰু বিদেশৰ বেংক আৰু বিনিয়োগকাৰীসকলৰ দ্বাৰা ঋণ সুবিধাৰ বাবে যোগ্যতাৰ চৰ্ত পূৰণ কৰাৰ দিশত অধিক ভালদৰে আগ্ৰহী হ'ব। তদুপৰি, ফিনটেক সংগঠনবোৰে যুৱ আৰু দ্ৰুত - বৰ্ষিত উদ্যোগবোৰডিজিটেলভাৱে সহজে প্ৰাপ্ত কৰিব আৰু তেওঁলোকৰ ব্যৱসায় স্থাপন আৰু বৃদ্ধি কৰাৰ বাবে প্ৰয়োজনীয় ঋণৰ বেখা সম্প্ৰসাৰিত কৰিব।

এই জমা হোৱা লাভালাভবোৰৰ উপৰিও, এক ক্ৰিচিল বিশ্লেষণ প্ৰতিবেদনত কোৱা হৈছে যে GSTয়ে দেশৰ জিডিপি বৃদ্ধি কৰা আৰু বিত্তীয় ঘাট হ্ৰাস কৰাত এক জটিল ভূমিকা পালন কৰিবলৈ গৈ আছে। ই এক জয় সৃষ্টি কৰে - চৰকাৰ আৰু কৰদাতা দুয়োৰে বাবে জয়ৰ পৰিস্থিতি। অনুমান আৰু প্ৰাৰম্ভিক সমস্যা স্বত্বেও, GST এক প্ৰতিশ্ৰুতিপূৰ্ণ আমূল সংস্কাৰ যেন লাগিছে যি য়ে ব্যয় হ্ৰাস কৰা আৰু এক সুশৃংখল অর্থনীতি নিশ্চিত কৰে, সফলতাৰ নিশ্চয়তা দিয়া, আত্মা বৃদ্ধি কৰা আৰু ভাৰতীয় উদ্যোগীসকলক শক্তিশালী কৰাৰ বাবে অত্যাৱশ্যকীয় উপাদান।

GSTয়ে ইয়াৰ কাৰ্যকৰীকৰণৰ সৈতে অনা কিছুমান মুখ্য সামগ্ৰিক লাভালাভ ইয়াত দিয়া হৈছে:

- স্বচ্ছ কৰ প্ৰণালী হিচাপে সঠিকভাৱে জনা জাত, যি এতিয়ালৈকে চলি থকা সকলো পৰোক্ষ কৰৰ সলনি, GST হৈছে চৰকাৰৰ দ্বাৰা পৃষ্ঠলৈ অনা আটাইতকৈ কাৰ্যকৰী সংস্কাৰ। GST.-ৰ সৈতে, প্ৰতিজন গ্ৰাহকে সামগ্ৰী আৰু সেৱা ক্ৰয় কৰাৰ বাবে তেওঁ পৰিশোধ কৰা সঠিক কৰ পৰিমাণ জানিব পাৰিব, আৰু জনসাধাৰণৰ মাজত এক সকাহৰ অনুভূতি থাকিব।
- GST. প্ৰস্তুত হোৱাৰ সৈতে, কোনো গোপন কৰ নাথাকিব, কিয়নো পঞ্জীভুক্ত বিটেইলাৰসকলৰ ওপৰত কোনো অতিৰিক্ত কৰ কাট আৰোপ কৰা নহ'ব আৰু লগতে ব্যৱসায়বোৰ পৰিচালনা কৰাৰ ব্যয়থেষ্ট হ্ৰাস হ'ব।
- পৰম ভাৰতীয় বজাৰ একত্ৰিত হ'ব আৰু ইয়াক এক ঐক্যবদ্ধ ব্যৱসায়িক মঞ্চ হিচাপে দেখা যাব, বিদেশী বিনিয়োগকাৰীসকলক আহিবলৈ উৎসাহিত কৰিব।
- GSTয়ে অৰ্থনৈতিক বিকাশ বৃদ্ধি কৰিব যাৰ ফলত দেশৰ সামগ্ৰিক সম্পদ বৃদ্ধি হ'ব।
- গেছ, তেল, পানী, বিদ্যুৎ আদিৰ দৰে প্ৰয়োজনীয় সামগ্ৰীৰ ওপৰত কৰ হাৰ হ্ৰাস হ'ব।
- ভাৰতত, GSTয়ে দ্বৈত প্ৰণালী অনুসৰণ কৰিব, য'ত কেন্দ্ৰীয় GST আৰু ৰাজ্যিক GSTয়ে একে উৎপাদন ব্যয় আদায় কৰিব আৰু কেৱল বিক্ৰীবিন্দুত সংগ্ৰহ কৰা হ'ব। ইয়াৰ বিনিময়ত গ্ৰাহকসকলক সমাপ্ত কৰাত সহায় কৰিব, কিয়নো মূল্য হ্ৰাস হ'ব, ফলস্বৰূপে সামগ্ৰীৰ ব্যৱহাৰ বৃদ্ধি হ'ব যি উদ্যোগবোৰৰ বাবে এক মুখ্য উত্থান।



## 11 দেশত GST-ৰ পূৰ্ব আৰু পিছৰ পাৰ্থক্যবোৰ কি?

প্ৰতিখন ৰাষ্ট্ৰৰ কিছুমান যুগান্তকাৰী মুহূৰ্ত আছে যিয়ে ইয়াৰ ইতিহাসৰ গতিপথ সলনি কৰে আৰু নিশ্চিত কৰে যে তাত একো একে ই নহয়, কেতিয়াও। ১৯৯১ চনত ভাৰতীয় অৰ্থনীতিৰ উদাৰীকৰণ এনে এক ঘটনা আছিল যিয়ে সমগ্ৰ বিশ্বৰ বাবে ভাৰতীয় অৰ্থনীতিৰ ফ্লাডগেট মুকলি কৰিছিল আৰু সাধাৰণ মানুহক জীৱন যাপন কৰিবলৈ পাখি দিছিল যি সমগ্ৰ বিশ্বই আমাৰ ওচৰলৈ গৈছিল আৰু আমাক গোলকীয় অৰ্থনীতিত আত্মীকৰণ কৰাত সহায় কৰিছিল। ইয়াৰ ফলত এতিয়াৰ বিকাশ ঘটিছিল - সেয়েহে - দেশৰ বিখ্যাত বিশাল মধ্যবিত্ত শ্ৰেণী, যি দেশৰ অৰ্থনৈতিক বিকাশত স্বাস্থ্যকৰ অৱদান আগবঢ়াই আছে।

1 জুলাই, 2017 তাৰিখৰ পৰা GST ৰূপায়ণ হৈছে এনে এক মাইলৰ খুঁটি যি আমি ভাৰতীয়সকলে কেনেদৰে ব্যৱসায় কৰোঁ আৰু কৰ নীতিৰ মুখখন কেনেদৰে চিৰদিনৰ বাবে সলনি হ'ব তাৰ পৰিৱৰ্তন ঘটাইছে। যদিও ১৯৯০ চনৰ সংস্কাৰে বিত্তীয় স্বতন্ত্ৰতা আনিছিল, ব্যৱসায় কৰাৰ পদ্ধতি বিশেষ পৰিৱৰ্তন হোৱা নাছিল আৰু বহুত বাকী আছিল। বহুতো অনৈতিক কাৰ্যকলাপ ব্যৱসায় কৰাৰ অংশ আছিল আৰু কৰ ফাঁকি দিবলৈ আৰু ক'লা ধন সৃষ্টিত লিপ্ত হ'বলৈ নতুন আৰু নতুন উপায় প্ৰস্তুত কৰা হৈছিল কৰ পৰিশোধকৰা, সন্দেহজনক ব্যৱসায়িক লেনদেন মচি পেলোৱা আৰু দেশৰ জিডিপি বৃদ্ধিত গুৰুত্বপূৰ্ণ অৰিহণা যোগোৱাৰ ক্ষেত্ৰত GST ৰ পৰিচয় হৈছে প্ৰথম পদক্ষেপ।

নিৰ্দিষ্ট বোৰলৈ যোৱাৰ আগতে, GST আৰম্ভ হোৱাৰ সময়ৰ পৰা হোৱা কিছুমান গাঁথনিগত পৰিৱৰ্তন চাওঁ আহক:

- সামগ্ৰিকতা:** যিহেতু GSTয়ে ইনপুট কৰ ক্রেডিটৰ আধাৰত কাম কৰে আৰু নিৰ্দেশনাৱলীয়ে বাৰ্ষিক 10,000 টকাৰ টাৰ্ণঅ'ভাৰ থকা প্ৰতিটো ব্যৱসায়সূচিত কৰে। 20 লাখ টকা GST-ৰ অংশ হ'ব, ই নিশ্চিত কৰিছে যে প্ৰায় প্ৰতিটো ব্যৱসায়িক প্ৰতিষ্ঠানে নিজকে পঞ্জীয়ন কৰিছে। মুঠ 72.33 লাখ কৰদাতাৰ ভিতৰত, 58.53 লাখ কৰদাতাই GSTNলৈ প্ৰৱৰ্তন কৰিছে আৰু বাকীবোৰে এনে কৰাৰ প্ৰক্ৰিয়াত আছে।
- সংগঠিত ব্যৱসায়:** আইনী চালান সৃষ্টি কৰাৰ পৰিৱৰ্তে ব্যৱসায় কৰাৰ কুখ্যাত 'পাৰ্চি' প্ৰণালীয়ে এক প্ৰাকৃতিক মৃত্যু কমালে। কেইবাগা দোকানৰ পৰা আৰম্ভ কৰি আন ব্যৱসায়িক প্ৰতিষ্ঠানলৈকে, সকলোৱে ইজনে সিজনৰ কৰ দায়বদ্ধতাৰ বাবে দায়বদ্ধ আৰু অৱশ্যেই কৰ - পৰিশোধকৰ্তা শৃংখলাৰ অংশ হৈ পৰিছে। অপৰাধৰ যৌগিক সামগ্ৰী বোৰ জন্ম কৰাৰ আগতে
- দক্ষতা:** যদিও আৰম্ভণিতে নতুন কৰ সংস্কাৰৰ বিষয়ে যথেষ্ট আশংকা আছিল, প্ৰযুক্তিয়ে ইয়াক এক সহজ আৰু দক্ষ প্ৰক্ৰিয়া কৰি তুলিছে। মেনুৱেল কাম হ্ৰাস কৰা হৈছে আৰু সকলোবোৰ অনলাইনত কৰিব পাৰি। সমস্যাৰ পিছত আৰু চৰকাৰৰ সময়মতে হস্তক্ষেপৰ পিছত, GST-ৰ বাবে বিটাৰ্ণ দাখিল কৰাৰ সমগ্ৰ প্ৰক্ৰিয়াটো পৰিৱৰ্তনৰ মাজেৰে গৈ আছে যাতে বিটাৰ্ণ দাখিল কৰা সহজ হয়।
- সংগঠিত ডাটা আৰু স্বচ্ছতা:** সামগ্ৰী / সেৱা এটা উৎপাদনত প্ৰতিজন অংশগ্ৰহণকাৰী এতিয়া অনলাইন বিটাৰ্ণ দাখিল কৰিবলৈ বাধ্য। ইয়াৰ অৰ্থ কেৱল এইটোৱেই নহয় যে সমগ্ৰ ডাটা অনলাইনত সংৰক্ষণ কৰা হয় আৰু বস্তুবোৰ ট্ৰেক কৰা সহজ কৰে, কিন্তু ই স্বচ্ছতাও আনি দিয়ে। এতিয়া, ইনভইচিং বা তথ্যৰ নকলত কোনো "বেক - তাৰিখযুক্ত" পৰিৱৰ্তন হ'ব নোৱাৰে।
- ৰাজহ:** GST হৈছে অধিক ৰাজহ সৃষ্টিকৰাৰ দিশত এক পদক্ষেপ আৰু শক্তিশালী কৰ দাখিল আৰু ট্ৰেকিং প্ৰণালীয়ে কেৱল সেয়ানিশ্চিত কৰে। ই গোটেই শৃংখলাটোৰ যিকোনো লিক বন্ধ কৰে যাৰ ফলত সকলোৱে কৰৰ ফল বহন কৰা কেইটামান নিৰ্বাচিত উদ্যোগৰ পৰিৱৰ্তে তেওঁলোকৰ শ্বেয়াৰ কৰ পৰিশোধ কৰাটো নিশ্চিত কৰি অধিক ৰাজহ লাভ কৰে। ইয়াৰ এক প্ৰমাণ হৈছে 2016-17 বিত্তীয় বৰ্ষৰ একে সময়ৰ তলত 5 আগষ্টলৈকে আগতীয়া ব্যক্তিগত আয়কৰ সংগ্ৰহৰ 41.79% বৃদ্ধি। লগতে, স্ব-মূল্যায়ন কৰ (এছ.এ.টি.)ৰ অধীনত ব্যক্তিগত আয়কৰ 2016-17 বিত্তীয় বৰ্ষৰ একে সময়ছোৱাত 34.25% হাৰত বৃদ্ধি হৈছে
- হস্তম্যাদী পৰিৱৰ্তন আৰম্ভণিতে,** মূল্য বৃদ্ধি হোৱা যেন লাগে আৰু আনকি যিসকলে কেতিয়াও বিটাৰ্ণ বা কৰ দাখিল কৰা নাছিল তেওঁলোকৰ বাবে অনুপালনৰ ব্যয়অধিক। অৱশ্যে, দীৰ্ঘম্যাদী সময়ত, মূল্য হ্ৰাস হ'বলৈ বাধ্য আৰু সমগ্ৰ অৰ্থনীতি লাভান্বিত হ'ব

এইবোৰ হৈছে দেশত GST আৰম্ভ হোৱাৰ পিছত হোৱা বিস্তৃত স্তৰৰ পৰিৱৰ্তন, অৱশ্যে, ভূমি স্তৰৰ পৰিৱৰ্তনবোৰ বুজিবলৈ, আমি নিম্নলিখিত খণ্ডবোৰবিশেষভাৱে চাব লাগিব

- জোতা আৰু পোছাক পোছাক:** 500 টকাৰ ওপৰৰ যিকোনো ফুটাৰ পৰা এতিয়া 18% GST হাৰ আদায় কৰা হ'ব, 14.41%-ৰ পৰা বৃদ্ধি হ'ব, আনহাতে 500 টকাৰ তলৰ জোতাবোৰে 5% হাৰত GST হাৰ আকৰ্ষণ কৰিব যেতিয়া প্ৰস্তুত কাপোৰৰ কথা আছে, হাৰ 18.16% ৰ পৰা 12% লৈ হ্ৰাস পাইছে যাৰ ফলত সেইবোৰ সস্তা হৈছে।
- টেক্সি ৰাইড:** অনলাইন কেব বুক কৰিলে এতিয়া আগতে 6% ৰ পৰিৱৰ্তে 5% কৰ হাৰ আকৰ্ষিত হ'ব। এইটো অলপ কম দেখাযাব পাৰে, কিন্তু দীঘলীয়া আৰু নিয়মীয়া যাত্ৰাৰ বাবে, সঞ্চয় যথেষ্ট হ'ব পাৰে।
- বেলৰ টিকট:** স্থানীয় বেলৰ টিকট বা স্লীপাৰ শ্ৰেণীৰ চৰ্চি একে থাকিব। GSTত কাৰ্যকৰী কৰ হাৰ 4.5% ৰ পৰা 5% লৈ বৃদ্ধি হৈছে, কিন্তু ব্যৱসায়িক ভ্ৰমণকাৰীসকলে ইনপুট কৰ ক্রেডিট দাবী কৰিব পাৰে আৰু ব্যয় হ্ৰাস কৰিব পাৰে। অৱশ্যে, যিসকলে ভ্ৰমণ কৰে, প্ৰথম শ্ৰেণীয়ে অধিক পৰিশোধ কৰিব লাগিব।
- চিনেমা টিকট:** 100 টকাৰ তলৰ চলচ্চিত্ৰ টিকটৰ মূল্য এতিয়া 18% GST হাৰ আকৰ্ষিত হ'ব, কিন্তু 100 টকাৰ অধিক মূল্যৰ টিকটবোৰে 28% GST আকৰ্ষণ কৰিব



5. **জীৱন বীমা আঁচনি:** জীৱন, স্বাস্থ্য আৰু সাধাৰণ বীমা আঁচনিৰ ওপৰত GST উপাদান বৃদ্ধি কৰা হৈছে। ইয়াৰ অৰ্থ হৈছে যে ম্যাদ আৰু এণ্ডোমেণ্টৰ প্ৰতি আঁচনিখনৰ প্ৰিমিয়াম এটা কুঁৱা বৃদ্ধি পাইছে।
6. **গহনা:** সোণৰ ওপৰত গহনাবোৰৰ ওপৰত GST বৃদ্ধি কৰা হৈছে, 3% GST আছে আৰু নিৰ্মাণ মাচুল 5% GST আকৰ্ষিত হ'ব, আগতে 2% সোণৰ ওপৰত আৰোপ কৰা হৈছিল।
7. **ৰিয়েল ইষ্টেট:** এতিয়াও নিৰ্মাণাধীন সম্পত্তিবোৰ সাজু হোৱাতকৈ সস্তা হৈ পৰিছে - স্থানান্তৰ কৰিবলৈ - সম্পত্তিত। যদিও নিৰ্মাণাধীন সম্পত্তিৰ ওপৰত GST 18%, কাৰ্যকৰী হাৰ 12% হয়, ইয়াৰ কাৰণ হৈছে নিৰ্মাতাই ইনপুট কৰ ক্রেডিট দাবী কৰিবলৈ আৰু সামগ্ৰিক ব্যয় হ্রাস কৰিবলৈ আৰু ক্ৰেতাসকলক লাভালাভ প্ৰদান কৰিবলৈ সক্ষম হয়।
8. **হোটেল ষ্টে:** আতিথ্য উদ্যোগ GST-ৰ পৰা লাভান্বিত হ'ব কিয়নো ১০ টকাৰ তলৰ কোঠাৰ ভাড়া GST পৰিধিৰ বাহিৰত ৰখা হৈছে। অৱশ্যে, 5000 টকাৰ ওপৰত কোঠাৰ শুক্লৰ বাবে, GST 28% আৰোপ কৰা হ'ব।
9. **গাড়ী:** হাইব্ৰিড গাড়ীৰ বাহিৰে, বেছিভাগ গাড়ী অলপ সস্তা হৈছে আৰু ই কয় যে তেওঁলোকৰ বৰ্ধিত বিক্ৰীৰ বিষয়ে কয় GST সকলো গাড়ীৰ মেক, ইঞ্জিন বা মডেল নিৰ্বিশেষে 28% হাৰত সমানভাৱে প্ৰয়োগ কৰা হয়। অৱশ্যে, কাৰ খণ্ডৰ ওপৰত নিৰ্ভৰ কৰি 1%, 3% বা 15% হাৰত এই 28% হাৰত অতিৰিক্ত উপকৰ আৰোপ কৰা হয়।
10. **বাহিৰত খোৱা:** চৰকাৰে বিভিন্ন ৰেষ্টুৰেণ্টৰ বাবে বিভিন্ন GST হাৰ চিহ্নিত কৰিছে এচি ৰেষ্টুৰেণ্ট আৰু 5- ষ্টাৰ হোটেলৰ বাবে, GST 18% হাৰত আদায় কৰা হ'ব। নন-এচি ৰেষ্টুৰেণ্টৰ বাবে, GST 12% নিৰ্ধাৰণ কৰা হৈছে। অৱশ্যে, 50 লাখ টকাৰ কম বাৰ্ষিক টাৰ্ণঅ'ভাৰ থকা সবু ধাৰা, হোটেল আৰু ৰেষ্টুৰেণ্টৰ বাবে, GST 5% নিৰ্ধাৰণ কৰা হৈছে।
11. **কেবল সেৱা আৰু ডিটিএইচ:** কেবল সেৱাৰ বাবে পৰিশোধ আৰু পোনপটীয়াকৈ - গৃহ সংযোগ হ্রাস পাইছে কিয়নো GST এতিয়া 18% ত ফক্স কৰা হৈছে। মনোৰঞ্জন কৰ সহ আগৰ কৰবোৰ 15% সেৱা কৰৰ বাহিৰে 10-30% পৰিসৰত আছিল।
12. **বিনোদন উদ্যান:** বিনোদন উদ্যানত উপভোগ কৰাটো মাত্ৰ ব্যয়বহুল হৈছে কিয়নো GST পূৰ্বৰ 15% কৰ হাৰৰ পৰা 28% নিৰ্ধাৰণ কৰা হৈছে।

ভাৰতীয় কৰ প্ৰণালীত আশা কৰা সকলো ইতিবাচক পৰিৱৰ্তনৰ উপৰিও, GSTয়ে ব্যয় হ্রাস কৰিব আৰু সকলোৰে জীৱন সহজ কৰি তুলিব।

GST.-ৰ পূৰ্ব আৰু পিছৰ ভূমিৰ পাৰ্থক্যৰ এক স্পষ্ট উদাহৰণ ইয়াত দিয়া হৈছে:

তুলনাটো হৈছে মুম্বাইৰ পৰা নাগপুৰলৈ বিক্ৰী কৰা সামগ্ৰীটোৰ বাবে, GST-ৰ আগতে আৰু তাৰ পিছত:

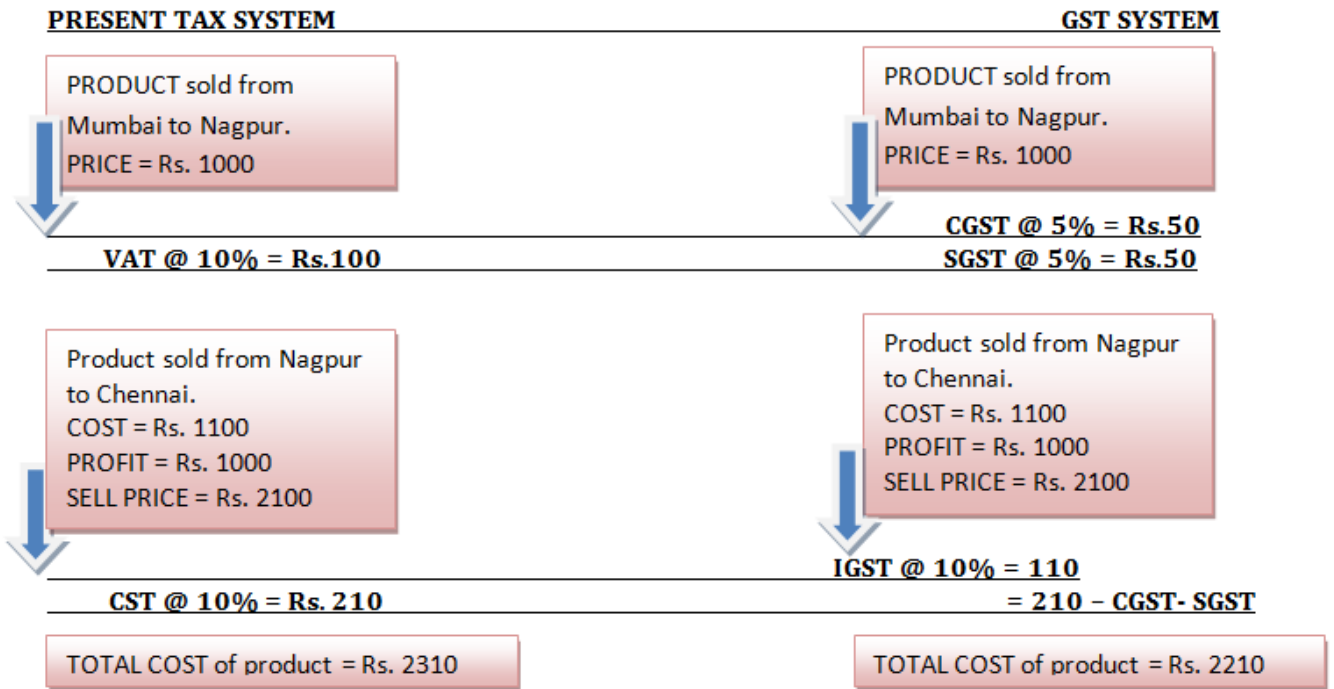

ব্যয় আৰু কৰৰ ওপৰোক্ত প্ৰবাহটোৱে অস্তিমা গ্ৰাহকক ব্যয় হ্রাস কৰাটো স্পষ্টভাৱে বৰ্ণনা কৰে। এইটো সকলো সামগ্ৰীৰ ক্ষেত্ৰত প্ৰযোজ্য।

লগতে, যদি আপুনি এতিয়া সামগ্ৰী আৰু সেৱা কৰ (GST) আৰম্ভ কৰাৰ পিছত ৰেষ্টুৰেণ্ট বা কেফে লৈ যায়। আপোনাৰ বিলৰ বিভাজন GST-ৰ আগৰ তুলনাত বেলেগ দেখাব।



1 জুলাই, 2017 তাৰিখৰ পৰা কাৰ্যকৰী হোৱা GST-য়ে 17 টা পৰোক্ষ কৰ আৰু 22 টা উপকৰ অন্তৰ্ভুক্ত কৰিছে যিবোৰ বিভিন্ন ৰাজ্যত বিভিন্ন হাৰত আছিল।

আগতে এটা সাধাৰণ ৰেট্টুৰেণ্ট বিলত ৰেট্টুৰেণ্টৰ মালিকসকলে আৰোপ কৰা সেৱা মাচুলৰ উপৰিও ৰাজ্য (ভেট / বিক্ৰী কৰ) আৰু কেন্দ্ৰীয় চৰকাৰ (সেৱা কৰ)ৰ দ্বাৰা আৰোপ কৰা কৰৰ আধিক্য দেখুওৱা হৈছিল।

GST. পূৰ্বৰ ৰেট্টুৰেণ্ট বিল এখন এনেধৰণৰ দেখা গৈছিল:

<b>XYZ Restaurant</b>	
<i>Particulars</i>	<i>Price</i>
Shahi Paneer	300
Butter Naan	50
Cold Drinks	50
<b>TOTAL</b>	<b>400</b>
Service Charge @ 10%	40
Service Tax @ 14%	24.64
KKC @ 0.5%	0.88
SBC @ 0.5%	0.88
VAT @ 14.5%	58
<b>TOTAL AMOUNT PAYABLE</b>	<b>524.4</b>

<b>XYZ Restaurant</b>	
<i>Particulars</i>	<i>Price</i>
Shahi Paneer	300
Butter Naan	50
Cold Drinks	50
<b>TOTAL</b>	<b>400</b>
Service Charge @ 10%	40
CGST @ 9%	39.6
SGST @ 9%	39.6
<b>TOTAL AMOUNT PAYABLE</b>	<b>519</b>

বিলবোৰৰ পাৰ্থক্য স্পষ্টভাৱে দেখা গৈছে।

সেয়েহে, এইটো সুৰক্ষিতভাৱে ক'ব পাৰি যে অতীতৰ পূৰ্বৰ অৱস্থা, আৰু GST-ৰ পিছত যথেষ্ট পাৰ্থক্য আছে আৰু ইয়াৰ প্ৰভাৱ ভূমি স্তৰত স্পষ্টভাৱে অনুভৱ কৰা হয়। সাধাৰণ মানুহে কম বেছি পৰিমাণে পৰিৱৰ্তিত কৰ পৰিস্থিতিৰ সৈতে খাপ খাইছে আৰু অধিক ইতিবাচক পৰিৱৰ্তনৰ সৈতে আগবাঢ়ি গৈ, দেশৰ সকলোৱে এই অনুকূল কৰ ব্যৱস্থাৰ ফল উপভোগ কৰাৰ সমান সুযোগ পাব।





# 12 GSTয়ে ভাৰতৰ বিভিন্ন উদ্যোগ আৰু বাণিজ্যিক কেনেদৰে প্ৰভাৱিত কৰে?

## ★ THE GST EFFECT ★

How GST impacts different industries in India.



দেশত GST ৰূপায়ণে ব্যৱসায় আৰু উদ্যোগৰ সমগ্ৰ পৰিসৰসামৰি লৈছে। একোৱেই ইয়াৰ দ্বাৰা অস্পৃশ্য বা অপ্ৰভাৱিত হৈ নাথাকে আৰু তাৰ পৰিৱৰ্তে সাধাৰণ মানুহক বিভিন্ন ধৰণে প্ৰভাৱিত কৰে।

বিষয়টোৰ ওপৰত এক উন্নত গ্ৰিপ পাবলৈ, বিভিন্ন খণ্ড আৰু সেইবোৰৰ প্ৰতিটোৰ ওপৰত GST-ৰ প্ৰভাৱৰ ওপৰত এবাৰ চকু ফুৰাওঁ আহক:

- বেচৰকাৰী সংগঠন আৰু দাতব্য ন্যাস:** বহলভাৱে ক'বলৈ গ'লে, যেতিয়ালৈকে কোনো বেচৰকাৰী সংগঠন বা দাতব্য ন্যাসে বিনামূলীয়া সেৱা প্ৰদান কৰি আছে আৰু এনে সেৱাৰ বাবে পূৰ্ব-নিৰ্মিত চৰ্ত পূৰণ কৰি আছে, তেওঁলোক GST-ৰ বাহিৰত থাকিব। অৱশ্যে, যদি তেওঁলোকে যোগ কাৰ্যকলাপ বা প্ৰশিক্ষণ শিবিৰৰ দৰে প্ৰদান কৰা যিকোনো সেৱাৰ বাবে ধন আদায় কৰে বা যিকোনো সামগ্ৰী বিক্ৰী কৰে, তেওঁলোকে GST পৰিশোধ কৰিবলৈ দায়বদ্ধ হ'ব।
- ভাড়া:** যদি আপুনি আৱাসিক উদ্দেশ্যৰ বাবে আপোনাৰ চৌহদ ভাড়া লৈছে, আপোনাক GST-ৰ পৰা বেহাই দিয়া হ'ব, লগতে, যদি সম্পত্তিটো বাণিজ্যিক কাৰ্যকলাপৰ বাবে লীজত দিয়া হয়, GST প্ৰযোজ্য হ'ব, কিন্তু কেৱল তেতিয়াহে যদি ভাড়াৰ পৰা বাৰ্ষিক উপাৰ্জন টকাৰ সীমা অতিক্ৰম কৰে। 20 লাখ আৰু অধিক।
- শিপিং মাচুল:** GST নিয়ন্ত্ৰণ কৰা নিয়ম অনুসৰি, ব্যক্তিগত সামগ্ৰীৰ ওপৰত প্ৰযোজ্য GST অনুসৰি শিপিং মাচুল প্ৰযোজ্য হ'ব। উদাহৰণ স্বৰূপে, যদি কোনো সামগ্ৰীয়ে 5% GST আকৰ্ষণ কৰে, তেন্তে শিপিং চাৰ্জও 5% GST আকৰ্ষিত কৰিব। একেদৰে, যদি সামগ্ৰীৰ ওপৰত GST 18% হয়, শিপিং চাৰ্জও একে হ'ব। লগতে, কিছুমান সামগ্ৰী GST-ৰ বাহিৰত ৰখা হয় যেতিয়া গাখীৰ আদি পৰিবহন কৰা হয়। চাউল, কৃষিজাত সামগ্ৰী, জৈৱিক সাৰ, ডিইএফইএনচি সঁজুলি আৰু পছন্দ।
- সোণ:** GST. কাৰ্যকৰী কৰাৰ আগতে, সোণৰ ওপৰত 1% সেৱা কৰ আৰু 1% ভেট হিচাপে কৰ, মুঠ 2% পৰিমাণৰ। অৱশ্যে, GST.-ৰ পিছত, সোণৰ ওপৰত প্ৰযোজ্য কৰ এতিয়া 3%! যেতিয়া সোণ তৈয়াৰ কৰা মাচুলৰ কথা আছে, GST প্ৰযোজ্য হৈছে 5%
- সামগ্ৰী পৰিবহন সংস্থা (জিটিএ) GST-ৰ অধীনত:** জিটিএ হৈছে যিকোনো ব্যক্তি যি পথৰ জৰিয়তে সামগ্ৰী পৰিবহনৰ বাবে সেৱা আগবঢ়ায় আৰু এটা কনচাইনমেন্ট নোট জৰী কৰে। কনচাইনমেন্ট নোট জৰী কৰাটো ইয়াত জিটিএ হিচাপে বিবেচনা কৰাটো আটাইতকৈ গুৰুত্বপূৰ্ণ কিয়নো ইয়াৰ অৰ্থ হৈছে সামগ্ৰীৰ লিয়েন পৰিবহনকাৰীলৈ স্থানান্তৰ কৰা হৈছে, যি সামগ্ৰীবোৰ ৰক্ষা কাৰীক সুৰক্ষিতভাৱে প্ৰদান নকৰালৈকে দায়বদ্ধ হ'ব। GST জিটিএত প্ৰযোজ্য কিন্তু সামগ্ৰীৰ পৰা সামগ্ৰীলৈ পৃথক হয়। ই কৰ্তৃপক্ষৰ দ্বাৰা চিহ্নিত অত্যৱশ্যকীয় সামগ্ৰী আৰু অন্যান্য সামগ্ৰীৰ বাবে শূন্যৰ পৰা 5% লৈকে কোনো ইনপুট টেক্স ক্রেডিট (আইটিচি) আৰু আইটিচিৰ সৈতে 12% লৈকে হয়।
- কেব সেৱা:** ইনপুট কৰ ক্রেডিট অবিহনে 5% GST কাৰ্যকৰী কৰাৰ পিছত ভাড়া হ্রাস হৈছে। এইটো 'ৰেডিঅ' টেক্সি আৰু এচি বাছত প্ৰযোজ্য হ'ব য'ত মিটাৰযুক্ত টেক্সি আৰু অটো ৰিক্সাক GST-ৰ পৰা বেহাই দিয়া হৈছে।





7. **তথ্য প্রযুক্তি খণ্ড: তথ্য প্ৰিণ্টাৰ**, ফটো কপি, ফেক্স মেচিন আৰু চিয়াহী কাৰ্ট্ৰিজৰ দৰে তথ্য প্রযুক্তি খণ্ডত ব্যৱহৃত সামগ্ৰীবোৰে আগতে লোৱা 18% ৰ বিপৰীতে 28% GST আকৰ্ষিত কৰিব। ছফ্টৱেৰে সেৱাবোৰে আগতে আৰোপ কৰা 15% সেৱা কৰৰ বিপৰীতে 18% GST আকৰ্ষণ কৰিব। এই সকলোবোৰে তথ্য প্রযুক্তি উদ্যোগৰ বাবে ব্যয় বৃদ্ধি কৰিছে, কিন্তু GST-ৰ এটা ভাল কথা হৈছে ইনপুট টেক্স ক্রেডিট (আইটিচি) যি সামগ্ৰী আৰু সেৱা বিক্ৰী কৰা তথ্য প্রযুক্তি ব্যৱসায়ীসকলৰ বাবে উপলব্ধ।
8. **সামগ্ৰী আৰু সেৱাৰ** ৰপ্তানি: সামগ্ৰী বা সেৱাৰ ৰপ্তানিক শূন্য - মূল্যায়িত যোগান হিচাপে গণ্য কৰা হয় আৰু সেয়েহে কোনো ধৰণৰ সামগ্ৰী আৰু সেৱাৰ ওপৰত GST প্রযোজ্য নহ'ব। ই ৰপ্তানি উদ্যোগক আন্তৰ্জাতিক ভাৱে প্ৰতিযোগিতামূলক মূল্য ৰখাত সহায় কৰে কিয়নো সেৱাসমূহত ইনপুট কৰ ক্রেডিট আৰু ইনপুট কৰ ক্রেডিট উপলব্ধ বুলি দাবী কৰাৰ এক সহজ প্ৰণালী আছে।
9. **আতিথ্য উদ্যোগ:** GST ৰূপাণে এই উদ্যোগত মিশ্ৰিত প্ৰভাৱ পেলাইছে। যিহেতু এইটো এটা কৰ, বিল প্ৰস্তুত কৰোঁতে, গ্ৰাহকৰ বাবে কৰ আৰু স্পষ্টতা গণনা কৰোঁতে এক প্ৰশাসনিক সহজতা থাকে। লগতে, উদ্যোগটোৱে তেওঁলোকৰ ইনপুটত সম্পূৰ্ণ টিটিচি লাভ কৰিব। অৱশ্যে, মুঠ ব্যয় অলপ বৃদ্ধি পাইছে কিয়নো বিশ্বব্যাপী পৰ্যটন আৰু আতিথ্য উদ্যোগৰ বিৰুদ্ধে প্ৰতিদ্বন্দিতা কৰিবলৈ সক্ষম হোৱাৰ বাবে ভাৰতীয় আতিথ্যৰ বাবে 5% চাহিদাৰ বিপৰীতে GST 18% আদায় কৰা হয়।
10. **বীমা আৰু বেঙ্কিং:** পৰিৱৰ্তিত কৰ গাঁথনিৰ বাবে GST ব্যৱস্থা আৰম্ভ হোৱাৰ পিছত বীমাৰ প্ৰিমিয়াম বৃদ্ধি পাইছে। বেঙ্কিং লেনদেনো ব্যয়বহুল হৈ পৰিছে কিয়নো আগতে 15% ৰ বিপৰীতে 18% GST মাচুল আছে।
11. **কয়লা:** আগতে কয়লাৰ ওপৰত কৰ বিভিন্ন পৰ্যায়ত বিভিন্ন প্ৰকাৰৰ কৰ অন্তৰ্ভুক্ত কৰি 12% হ'ল। এতিয়া, GST-য়ে কৰ 5% লৈ হ্ৰাস কৰিছে। অৱশ্যে, কিছুমান স্থানীয় কৰ, পাৰিপাৰ্শ্বিক মাচুল আৰু আন কেইটামান গোপন মাচুল এতিয়াও প্ৰযোজ্য যিবোৰ GSTত অন্তৰ্ভুক্ত কৰা হোৱা নাই। সেয়েহে, মুঠ হ্ৰাস কৰ ফ্লেট 7% ৰ পৰিৱৰ্তে 2-3% পৰিসৰৰ ভিতৰত। কিন্তু দেশত কয়লাৰ বৃহৎ ব্যৱহাৰৰ পৰিপ্ৰেক্ষিতত এই 2-3% কৰ হ্ৰাসও বৃহৎ আৰু গ্ৰাহকসকলক লাভান্বিত কৰিছে।
12. **ঘৰুৱা সঁজুলি আৰু বৈদ্যুতিক যন্ত্ৰ:** ঘৰুৱা সঁজুলি যেনে ফ্ৰিজ, টিভি, এয়াৰ কণ্ডিচনাৰ আৰু লাইকবোৰ GST-ৰ পিছত অলপ ব্যয়বহুল হৈ পৰিছে কিয়নো হাৰ 28% নিৰ্ধাৰণ কৰা হৈছে। যি আগৰ তুলনাত 2-3% অধিক। অৱশ্যে, বাণিজ্যিক বৈদ্যুতিক যন্ত্ৰৰ ব্যয় নিৰপেক্ষ হৈ থাকিব বুলি আশা কৰা হৈছে।
13. **লো আৰু তীখা:** GST-ৰ অধীনত বিভিন্ন সামগ্ৰীৰ ওপৰত বিভিন্ন কৰ আৰোপ কৰা হয়। ঘৰুৱা বাচন-বৰ্তন সস্তা হৈ পৰিছে আনহাতে বাৰবিকিউ ছেটবোৰ ব্যয়বহুল হৈ পৰিছে। অনাময় সামগ্ৰী যেনে টেপ, নল আদি। ৰেলপথ স্থাপন নিৰপেক্ষ হৈ থকাৰ সময়তো ব্যয়বহুল হৈ পৰিছে। হুস্ম্যাৰী সময়ত, খণ্ডটোৰ লগতে অৰ্থনীতিৰ বাবেও এক আছে। পৰিৱৰ্তন পৰ্যায়ৰ বাবে উদ্যোগটোত অন্তৰ্ভুক্ত অধিক ব্যয়, কিন্তু দীৰ্ঘম্যাদী সময়ত, GST লাভজনক হ'ব।
14. **ধপাত উদ্যোগ:** ধপাত আৰু ধপাত জাত সামগ্ৰীৰ ব্যৱহাৰসম্পৰ্কীয় স্বাস্থ্যৰ উদ্বেগৰ কথা মনত ৰাখি, প্ৰযোজ্য GST হৈছে 28% আৰু এই হাৰৰ উপৰিও অতিৰিক্ত উপকৰ আদায় কৰা হয়। মূল্য বৃদ্ধি পাইছে আৰু এটা আশা আছে যে ই ধপাত সেৱনৰ বাবে প্ৰতিৰোধক হিচাপে প্ৰমাণিত হ'ব পাৰে। এফ3 এফএ এফ5 এফই
15. **বিমান ভাড়া:** অৰ্থনীতিৰ টিকটৰ ওপৰত GST 5: 6% ৰ পৰা 5% লৈ হ্ৰাস কৰা হৈছে যি কাৰ্যকৰীভাৱে অৰ্থনীতিৰ মূল্য হ্ৰাস কৰিছে। অৱশ্যে, ব্যৱসায়িক শ্ৰেণীৰ ভ্ৰমণকাৰীসকলৰ বাবে, কৰ 8.4% ৰ পৰা 12% লৈ বৃদ্ধি হৈছে।
16. **চিমেণ্ট উদ্যোগ:** আগতে, কৰ 24-25% হ'ল, কিন্তু GST 28% সমতল হাৰত প্ৰযোজ্য হ'ব, এই লুকেএছ ব্যয়বহুল, কিন্তু GST ব্যৱস্থাৰ অধীনত আগবঢ়োৱা অন্যান্য বিভিন্ন লাভালাভৰ বাবে চি মেণ্ট উদ্যোগৰ বাবে কাৰ্যকলাপৰ ব্যয় দীৰ্ঘম্যাদী সময়ত হ্ৰাস পাব।
17. **মনোৰঞ্জন উদ্যোগ:** ই মনোৰঞ্জন উদ্যোগৰ বাবে এক মিশ্ৰিত মোনা কিয়নো ই ইয়াত প্ৰযোজ্য ৰাজ্য আৰু স্থানীয় কৰৰ ওপৰত নিৰ্ভৰ কৰে, ইনপুট কৰ ক্রেডিটৰ বাবে ওনাৰ ছ' চিনেমা হল, পাৰ্ক আদি লাভান্বিত হ'ব। লগতে, উচ্চ মনোৰঞ্জন কৰ থকা ৰাজ্যবোৰৰ বাবে GST ভাল হ'ব কিয়নো টিকটৰ মূল্য হ্ৰাস হ'ব, কিন্তু যিবোৰ ৰাজ্যত মনোৰঞ্জন কৰ ইতিমধ্যে কম, মূল্যত এক স্পিক ই দেখা যাব পাৰে।
18. **ৰেল পৰিবহন:** পূৰ্বৰ 4.5% হাৰৰ তুলনাত এতিয়া প্ৰযোজ্য GST 5%। এইটোৱে ভাড়া সামান্য বৃদ্ধি কৰিছে। কিন্তু ব্যৱসায়িক ভ্ৰমণকাৰীসকলে ইনপুট কৰ ক্রেডিট দাবী কৰিব পাৰে আৰু লাভালাভ লাভ কৰিব পাৰে। একেদৰে, ৰেলযোগে পৰিবহন কৰা সামগ্ৰীবোৰে তেওঁলোকৰ GST দায়বদ্ধতা হ্ৰাস কৰিবলৈ ইনপুট কৰ ক্রেডিটৰ বাবেও দাবী কৰিব পাৰে।
19. **জীৱন - সঞ্চয় ঔষধ আৰু অন্যান্য ফাৰ্মা:** GST 5%, 12% আৰু শূন্যৰ তিনিটা বন্ধনীৰ অধীনত আৰোপ কৰা হৈছে। 12% ব্ৰেকেটৰ তললৈ অহা ঔষধবোৰে আগৰ মূল্যৰ তুলনাত মূল্য প্ৰায় 2.30% বৃদ্ধি হোৱা দেখা গৈছে আনহাতে 5% ব্ৰেকেটৰ তলৰ ঔষধবোৰে চূড়ান্ত মূল্যত কোনো পৰিৱৰ্তন দেখা নাই।
20. **আচৰাৰ নিৰ্মাণ:** সেয়া কাঠৰ আচৰাৰ হওঁক বা লো আৰু তীখা হওঁক। প্ৰযোজ্য GST-ৰ হাৰত অৱশ্যে, দুয়োটাৰ মাজত, কাঠৰ আচৰাৰ নিৰ্মাতাসকলৰ বাবে GST অধিক লাভজনক, তেওঁলোকৰ পিআৰ মূল্য বৃদ্ধি কৰিছে। তেওঁলোকৰ ওপৰত প্ৰযোজ্য কৰ কম হোৱাৰ বাবে।
21. **ফল আৰু পাচলি:** সতেজ ফল আৰু পাচলিয়ে কোনো GST আকৰ্ষণ নকৰে, কিন্তু শুকান ফল আৰু ফল আৰু পাচলিৰ পৰা প্ৰস্তুতি এতিয়া 12% আৰু 18% আদায় কৰা হয়, আগৰ 5% ৰ তুলনাত সেইবোৰ ব্যয়বহুল কৰি তোলে।



22. **বন্দন নিৰ্মাতা:** যদিও বন্দন উদ্যোগৰ ওপৰত কৰ হাৰ বৃদ্ধি কৰা হৈছে আৰু কপাহমূল্য শৃংখলাৰ অধীনত লাভালাভ আঁতৰ কৰা হৈছে যাৰ ফলত দীৰ্ঘম্যাদী GST খণ্ডটোৰ বাবে প্ৰতিকূল পৰিস্থিতি লাভজনক প্ৰমাণিত হ'ব। ইয়াৰ কাৰণ হ'ল উদ্যোগটো অধিক সংগঠিত আৰু নিয়ন্ত্ৰিত হ'ব।
23. **চাকৰিৰ কাম:** GSTয়ে চাকৰিৰ কামৰ সমগ্ৰ প্ৰক্ৰিয়াটো স্পষ্টভাৱে নিৰ্ধাৰণ কৰিছে আৰু স্পষ্টভাৱে উল্লেখ কৰিছে যে যদি নিৰ্ধাৰিত মাপকাঠিবোৰ পূৰণ কৰা নহয় তেন্তে প্ৰক্ৰিয়াটোৰ অধীনত দাবী কৰা যিকোনো ইনপুট কৰ ক্ৰেডিট বিপৰীত কৰিব পাৰি। যোগানকৰ্তা আৰু ঠিকা কৰ্মীৰ পৰা কি প্ৰয়োজন সেই বিষয়ে স্পষ্টতা আৰু স্পষ্টভাৱে নিৰ্ধাৰিত সময়সীমা আছে।
24. **আমদানি আৰু আমদানিকৰ্তা:** GSTয়ে কাউন্টাৰভেইলিং ডিউটি (চিভিডি) আৰু বিশেষ অতিৰিক্ত শুল্ক (এছএডি) অন্তৰ্ভুক্ত কৰিছে। অৱশ্যে, মৌলিক শুল্ক (বিচিডি) GST-ৰ অংশ নহয় আৰু বিদ্যমান আইন অনুসৰি আদায় কৰা হ'ব।
25. **স্বাস্থ্যসেৱা আৰু ফাৰ্মা খণ্ড:** মুঠ 8 টা বিভিন্ন কৰ এটা কৰত অন্তৰ্ভুক্ত কৰা হৈছে।
26. GSTয়ে যোগান শৃংখলাক যুক্তিসঙ্গত কৰি খণ্ডটোৰ কাৰ্যকৰী দক্ষতাও উন্নত কৰিছে। GST-ৰ ফলত উৎপাদন ব্যয় হ্রাস হোৱাৰ লগতে প্ৰযুক্তিৰ ব্যয় হ্রাস হৈছে।
27. **পাইকাৰী বিক্ৰেতা আৰু খুচুৰা বিক্ৰেতা:** এই ব্যৱসায়ীসকলে বেছিভাগ কৰ ব্যৱস্থাৰ বাহিৰত কাম কৰিছিল আৰু ক'লা ধন বুলি কোৱা হয়। অৱশ্যে, GST ৰূপায়ণে তেওঁলোকক কৰ গাঁথনিৰ অংশ হ'বলৈ বাধ্য কৰিছে আৰু তেওঁলোকক কৰ বা হ্রাস ৰক্ষা কৰাৰ সামৰ্থ্য ব্যাপকভাৱে হ্রাস হ'ব।
28. **ফ্ৰিলাঞ্চাৰ:** ই ফ্ৰিলাঞ্চাৰসকলৰ বাবে এক মিশ্ৰিত মোনা। যদিও GSTয়ে তেওঁলোকক সংগঠিত কৰাত সহায় কৰিব, GST-ৰ হাৰ 18% পূৰ্বৰ 15% কৰ হাৰতকৈ অধিক আৰু লগতে অনুপালনৰ বিষয়বোৰ ো বলবৎ কৰিব।
29. **এফ.এম.চি.জি. খণ্ড:** আগতে, খণ্ডটোত প্ৰযোজ্য কৰ হাৰ 22-24% পৰিসৰৰ আছিল, কিন্তু GST. ৰূপায়ণৰ পিছত, ই গড়ে 18-20% লৈ হ্রাস পাইছে। কিছুমান সামগ্ৰী ব্যয়বহুল হৈ পৰিছে, আৰু কিছুমান সস্তা হৈছে, কিন্তু সামগ্ৰিকভাৱে, এক খণ্ড হিচাপে ই GST-ৰ পৰা লাভান্বিত হৈছে।
30. **ৱৰ্কচ কনষ্ট্ৰেক্ট:** আগৰ পৰিস্থিতিত, সেৱা আৰু সামগ্ৰীৰ বিভিন্ন উপাদান ইয়াৰ অংশ হোৱাৰ সৈতে কামৰ চুক্তি যথেষ্ট জটিল আছিল আৰু কৰ যথেষ্ট জটিল হৈ পৰিছিল। অৱশ্যে, GST.-য়ে এনে সকলো অস্পষ্টতা আঁতৰাই পেলাইছে আৰু এতিয়া কামৰ চুক্তিবোৰ সম্পূৰ্ণৰূপে সেৱা হিচাপে গণ্য কৰা হ'ব আৰু সেই অনুসৰি কৰ প্ৰযোজ্য হ'ব।
31. **অটোমোবাইল খণ্ড:** GST-ৰ ফলত কৰ হ্রাস হোৱাৰ লগতে জটিলতাৰ বাবে আৰোপ কৰা একাধিক কৰ হ্রাস হৈছে। বিক্ৰী আৰু চাহিদা বৃদ্ধিৰ সৈতে ইয়াৰ প্ৰভাৱ এতিয়া সহজে দেখা গৈছে।
32. **ক্ষুদ্ৰ আৰু মজলীয়া উদ্যোগ:** এই খণ্ডটো দীৰ্ঘতম সময়ৰ বাবে উপেক্ষা কৰা হৈছিল, কিন্তু GST-ৰ সৈতে, খণ্ডটোৱে এতিয়া উন্নত ঋণ প্ৰাপ্ত কৰিবলৈ, কাৰ্যকৰী দক্ষতা উন্নত কৰিবলৈ, নগদ প্ৰবাহ ব্যৱস্থাপনা কৰিবলৈ, গ্ৰাহকৰ সম্পৰ্ক উন্নত কৰিবলৈ আৰু দেশৰ অৰ্থনীতিৰ মেৰুদণ্ড হ'বলৈ ব্যৱহাৰ কৰিব পৰা তথ্যপ্ৰাপ্ত কৰিব পাৰি।
33. **ই-কমাৰ্চ খেলুৱৈ:** আমাজন বা ফ্লিপকাৰ্টৰ দৰে বজাৰ হওঁক বা এই বজাৰত হাজাৰ হাজাৰ বিক্ৰেতা হওঁক, GST অনুপালনে তেওঁলোকৰ ব্যয় আৰু জটিলতা বৃদ্ধি কৰিব। অৱশ্যে, দীৰ্ঘম্যাদী সময়ত, কেৱল GSTয়ে তেওঁলোকৰ কাৰ্যকলাপ সুশৃংখল কৰাৰ বাবেই প্ৰস্তুত নহয়, লগতে সকলো খেলুৱৈৰ বাবে স্বচ্ছ স্তৰৰ খেলপথাৰ প্ৰদান কৰে আৰু ইয়াৰ ফলত ব্যয় হ্রাস কৰি ব্যৱসায়বৃদ্ধি আৰু লাভ হয়।
34. **লজিষ্টিক উদ্যোগ:** GST প্ৰৱৰ্তনৰ সৈতে এই খণ্ডটো যথেষ্ট লাভান্বিত হৈছে কিয়নো সামগ্ৰীৰ চলাচল বৃদ্ধি পাইছে, কোম্পানীবোৰৰ ৱেবহাউচিং প্ৰয়োজনীয়তা হ্রাস পাইছে আৰু বিভিন্ন ৰাজ্যত প্ৰৱেশৰ বিভিন্ন বিন্দুত একাধিক কৰ নাইকিয়া কৰা হৈছে। GST নিশ্চিতভাৱে এই উদ্যোগটোৰ বাবে এক আশীৰ্বাদ হিচাপে আহিছে।
35. **খাদ্য সেৱা আৰু ৰেষ্টুৰেণ্ট উদ্যোগ:** আৰম্ভণিতে এচি ৰেষ্টুৰেণ্টৰ বাবে GST 18% মাচুল লোৱা হৈছিল, কিন্তু আনকি এতিয়া ইয়াক 12% লৈ হ্রাস কৰা হৈছে। সামগ্ৰিকভাৱে, GST.-ৰ প্ৰভাৱ গ্ৰাহক আৰু ৰেষ্টুৰেণ্টৰ মালিক দুয়োৰে ওপৰত ইতিবাচক হৈছে, সম্পূৰ্ণৰূপে কৰ হ্রাস কৰাৰ বাবে, কিন্তু লগতে চূড়ান্ত বিল গণনা কৰাৰ সৰলতাৰ বাবে।
36. **ৰিয়েল ইষ্টেট খণ্ড:** সম্পত্তিবোৰত সাজু - স্থানান্তৰ - GST-ৰ বাহিৰত, কিন্তু নিৰ্মাণাধীন সম্পত্তিবোৰ কৰৰ একতাৰ বাবে লাভান্বিত হ'ব। লগতে, মুখ্য প্ৰভাৱ হৈছে অস্বচ্ছ কাৰ্যকলাপৰ দ্বাৰা পীড়িত খণ্ডটোত স্বচ্ছতা আৰু দায়বদ্ধতা।
37. **বিশেষ অৰ্থনৈতিক ক্ষেত্ৰ (এছইজেড):** GST-ৰ অধীনত একাধিক কৰ অন্তৰ্ভুক্ত কৰা হৈছে, এছইজেডৰ পৰা কৰা যোগানৰ ওপৰত মৌলিক শুল্ক (বিচিডি) আৰু ইন্টিগ্ৰেটেড সামগ্ৰী আৰু সেৱা কৰ (আইGST) আদায় কৰা হৈছে।
38. **বেংক আৰু এন.বি.এফ.চি. :** এই খণ্ডটোৱে এতিয়াও প্ৰৱৰ্তন কৰা নিয়মবোৰৰ বিষয়ে অধিক স্পষ্টতা আৰু ব্যাখ্যাৰ বাবে অপেক্ষা কৰি আছে, কিন্তু এতিয়ালৈকে অনুপালনৰ সমস্যাৰ বাবে সমগ্ৰ কাৰ্যকলাপজটিল হৈ পৰিছে।
39. **ষ্টক এক্সচেঞ্জ আৰু ষ্টক ট্ৰেন্সফাৰ:** বিক্ৰীৰ পৰা কৰযোগ্য অনুষ্ঠানৰ পৰিৱৰ্তনৰ সৈতে GST-ৰ অধীনত ষ্টক স্থানান্তৰৰ ওপৰত কৰ আৰোপ কৰা হ'ব আৰু এইটো এক মিশ্ৰিত মোনা হ'ব য'ত কিছুমান উদ্যোগ ক্ৰয়ত ব্যয় সঞ্চয়ৰ পৰা লাভান্বিত হ'ব আৰু কিছুমান উদ্যোগে অধিক ব্যয় পৰিশোধ কৰিব।



40. **আৰম্ভণি - আপ:** GSTয়ে বিভিন্ন ধৰণে ষ্টাৰ্ট- আপবোৰলাভান্বিত কৰিছে। তাৰে এটা হৈছে পূৰ্বৱৰ্তী শাসনৰ বিপৰীতে পঞ্জীয়নৰ বাবে যোগ্য হ'বলৈ নিম্নতম 20 লাখ টকাৰ সীমা য'ত এই খণ্ডৰ বাবে নিম্নতম সীমা আছিল 5 লাখ টকা। লগতে, যদি টাৰ্গেট'ভাৱে 20 লাখৰ পৰা 50 লাখ টকাৰ ভিতৰত হয় তেন্তে কম কৰৰ ব্যৱস্থা আছে। সৰ্বোপৰি, GST আৰম্ভণিৰ বাবে এক আশীৰ্বাদ।
41. **কৃষি খণ্ড:** যদিও খণ্ডটোত ব্যৱহৃত কেইটামান সামগ্ৰীৰ ওপৰত কৰ বৃদ্ধি কৰা হৈছে, দীৰ্ঘম্যাদী সময়ত অৰ্থনৈতিক কাৰ্যকলাপ আৰু একক ৰাষ্ট্ৰীয় বজাৰ সৃষ্টিৰ বাবে এনে বৰ্ধিত ব্যয় সমান কৰা হ'ব।

যিটো স্পষ্ট, GST হৈছে এক বৈপ্লৱিক কৰ ব্যৱস্থা যি অৰ্থনীতিৰ ওপৰত অত্যন্ত ইতিবাচক প্ৰভাৱ দেখুৱাইছে আৰু অহা 1-2 বছৰত, সকলোৱে এই ব্যৱসায়-অনুকূল আইনৰ লাভলাভ লাভ কৰিব।

#### Impact On Different Sectors

	Impact of Tax Rate	Inventory Management	Logistics	For Organised Players	Overall Impact
Cement	😊	😊	😊	😊	😊
Consumer Durables	😊	😊	😊	😊	😊
FMCG	😊	😊	😊	😊	😊
Pharmaceuticals	😊	😊	😊	😞	😊
Automobile	😊	😊	😊	😊	😊
Cap Goods	😊	😞	😊	😞	😊
IT/ITES	😊	😞	😊	😞	😊
Media	😞	😞	😞	😞	😞
BFSI	😊	😞	😞	😞	😊
Textile	😞	😊	😊	😊	😞
Building /Home Material	😊	😊	😊	😊	😞
Telecommunications	😞	😞	😞	😞	😞
Metals	😞	😞	😊	😞	😊
Multiplex	😊	😞	😞	😞	😊

😊 Positive    😞 Neutral    😞 Negative





## 13 GSTয়ে আপোনাৰ ব্যক্তিগত বিত্তক কেনেদৰে প্ৰভাৱিত কৰে?



আপোনাৰ ব্যক্তিগত বিত্তৰ ওপৰত GST-ৰ প্ৰভাৱ মিশ্ৰিত হ'ব।

বহুতো সামগ্ৰীৰ বাবে, কৰ হ্রাস হয়। ইয়াৰ মুখ্য কাৰণ হৈছে চৰকাৰে কঠোৰ মুনাফা-বিৰোধী ব্যৱস্থা গ্ৰহণ কৰিছে আৰু কোম্পানীবোৰে তেওঁলোকৰ গ্ৰাহকসকলক লাভালাভ প্ৰদান কৰাটো নিশ্চিত কৰিবলৈ ব্যৱসায়বোৰক কৰ অভিয়ানৰ সতৰ্কবাণী দিছে।

### 13.1 খাদ্য সামগ্ৰী

বেছিভাগ খাদ্য সামগ্ৰী GST-ৰ পৰা ৰেহাই দিয়া হৈছে। সেইবোৰ পুৰণি শাসনৰ অধীনত কৰযোগ্য নাছিল, সেয়েহে মূল্যবোৰ মুখ্যতঃ নিৰপেক্ষ হ'ব বুলি আশা কৰা হৈছে।

- খাদ্যশস্য
- সতেজ ফল আৰু পাচলি (হিমায়িত বা সংসাধিত হোৱাৰ বাহিৰে)
- মাংস (হিমায়িত অৱস্থাৰ বাহিৰে আৰু একক পাত্ৰত ৰখা)
- মাছ (হিমায়িত বা সংসাধিত নহয়)
- সাধাৰণ নিমখ

পেকেটত বিক্ৰী হোৱা ঘেঁহু, ময়দা, চাউলউচ কৰৰ অধীনত হ'ব নে নাই তাক লৈ বিভ্রান্তি হৈছিল। ৰাজহ সচিব স্পষ্ট কৰি দিছে যে কেৱল পঞ্জীভুক্ত ব্ৰেণ্ড নামৰ চিলৰ অধীনত বিক্ৰী হোৱা সকলোহে 5% অধিক কৰ আকৰ্ষণ কৰে। সেয়েহে, আপোনাৰ স্থানীয় গ্ৰোচাৰীৰ পৰা আপোনাৰ স্বাভাৱিক ব্ৰেণ্ড বিহীন পেকেটবোৰ এতিয়াও 0 ৰেটিং কৰা হ'ব।

সংসাধিত খাদ্যৰ প্ৰভাৱ বিভিন্ন হ'ব। কৰ্ণ ফ্লেস্কৰ দৰে সামগ্ৰী GST-ৰ অধীনত হ্রাস পাব আনহাতে পেপ্টী আৰু কেৰু বৃদ্ধি পাব।

### 13.2 ঘৰুৱা সামগ্ৰী

চুলিৰ তেল, চাবোন, চেম্পু সস্তা হোৱাৰ সম্ভাৱনা আছে।

ডিটাৰ্জেন্টৰ হাৰ বৃদ্ধি হোৱাৰ বাবে আৰু লণ্ডী স্থানৰ সেৱাৰ ওপৰত কৰ বৃদ্ধি হোৱাৰ বাবে কাপোৰ ধোৱাৰ ব্যয় বৃদ্ধি হ'ব।

অন্যান্য মৌলিক সামগ্ৰী যেনে কুমকুম, আলটা, পূজা সামগ্ৰী, চুড়ি (মূল্যৱান ধাতুৰ পৰা তৈয়াৰ কৰা সামগ্ৰীৰ বাহিৰে) GST-ৰ পৰা ৰেহাই দিয়া হৈছে যাৰ ফলত মূল্য হ্রাস হ'ব। অৱশ্যে, GST 28%-ৰ তলত পৰাৰ অধীনত মেকআপ অধিক ব্যয়বহুল হ'ব।



### 13.3 অন্যান্য ঘৰুৱা সামগ্ৰী আৰু সঁজুলি

পাকঘৰৰ বাচন যেনে ষ্টেইনলেছ ষ্টীল কুকাৰ, পেন ইত্যাদি। এইবোৰ অলপ সস্তা কিয়নো সেইবোৰ GST-ৰ অধীনত 12% হাৰত আদায় কৰা হয়, পুৰণি কৰ হাৰ 19.5%-ৰ তুলনাত।

অনাময় সামগ্ৰী যেনে টেপ, নল আদি। GST-ৰ অধীনত ব্যয়বহুল কিয়নো সেইবোৰ 28% GST-ৰ অধীনত ৰখা হৈছে।

সেয়েহে, আপোনাৰ ঘৰত সবু মেৰামতি কৰা (টেপ এটা সলনি কৰা) আৰু ঘৰুৱা সঁজুলিবোৰ GST-ৰ অধীনত ব্যয়বহুল হ'ব।

### 13.4 ঔষধ

মানুহৰ তেজ আৰু ইয়াৰ বিভিন্ন উপাদানবোৰ GST-ৰ লগতে বিদ্যমান আইনৰ অধীনত বেহাই দিয়া হৈছে গতিকে মূল্যবোৰ নিৰপেক্ষ হৈ থাকিব।

কেৱল ৰাসায়নিক গৰ্ভনিৰোধক (হৰমন আধাৰিত) আগতে বেহাই দিয়া হৈছিল। এতিয়া কন্ডম আৰু অন্যান্য গৰ্ভনিৰোধককো GST-ৰ অধীনত বেহাই দিয়া হৈছে।

ডায়েবেটিচ ৰোগীৰ বাবে ঔষধসহ জীৱন ৰক্ষাকাৰী ঔষধৰ ওপৰত প্ৰভাৱ মুখ্যতঃ নিৰপেক্ষ যিবোৰৰ ওপৰত ভেট/আবকাৰী ব্যৱস্থাৰ অধীনত প্ৰায় 5% কৰ আৰোপ কৰা হৈছিল।

আয়ুৰ্বেদিক আৰু অন্যান্য বৈকল্পিক ঔষধৰ মূল্য বৃদ্ধি হ'ব কিয়নো সেইবোৰৰ ওপৰত 12% GST-ৰ অধীনত কৰ আৰোপ কৰা হয়।

### 13.5 ম'বাইল নেটৱৰ্ক, ডিটিএইচ আৰু অন্যান্য সেৱাসমূহ



সেৱা উদ্যোগ এতিয়া আগৰ 15% ৰ তুলনাত 18% GST-ৰ তলত আছে। সেয়েহে, ম'বাইল সংযোগ, এজেন্টৰ জৰিয়তে টিকটৰ ডিটিএইচ বুকিং, এপ্লবৃদ্ধি হ'ব।

কম্পিউটাৰবোৰ সস্তা হ'ব বুলি আশা কৰা হৈছে।

### 13.6 ৰেষ্টুৰেণ্টসমূহ

কৰ হ্রাস হোৱাৰ বাবে বেছিভাগ ক্ষেত্ৰতে বাহিৰত খোৱা সস্তা হ'ব। আগতে ৰেষ্টুৰেণ্টৰ ওপৰত কৰ 20.5% কাৰ্যকৰী হাৰত আহিছিল। ইয়াক সকলো ৰেষ্টুৰেণ্টৰ বাবে 18% GSTলৈ হ্রাস কৰা হৈছে, যাৰ ভিতৰত আছে 5-ষ্টাৰ ৰেষ্টুৰেণ্ট। আনকি অধিক ভাল, সুৰা অবিহনে অনা-এচি ৰেষ্টুৰেণ্টবোৰ 12% কৰৰ অধীনত আৰু সস্তা হ'ব। বহুতো ৰেষ্টুৰেণ্টে ইতিমধ্যে বেহাই আৰু সুখৰ সময়কম দাম দিয়া আৰম্ভ কৰিছে।





সেয়েহে, GST.-ত আপোনাৰ বিত্তৰ ক্ষেত্ৰত বাহিৰত খোৱাটো নিশ্চিতভাৱে সহজ।

### 13.7 চলচ্চিত্ৰ নিৰ্মাতা

চলচ্চিত্ৰৰ টিকটবোৰে 28% GST আকৰ্ষণ কৰিব আৰু থিয়েটাৰত খাদ্য, পানীয় 18% আকৰ্ষিত হ'ব। ৰাজ্যসমূহৰ ওপৰত নিৰ্ভৰ কৰি GST-ৰ প্ৰভাৱ মিশ্ৰিত হ'ব। মহাৰাষ্ট্ৰ, উত্তৰ প্ৰদেশৰ দৰে উচ্চ মনোৰঞ্জন কৰ থকা ৰাজ্যবোৰ লাভান্বিত হ'ব কিয়নো ই অন্তিম গ্ৰাহকৰ বাবে মূল্য হ্ৰাস কৰিব। অৱশ্যে, GSTয়ে ইতিমধ্যে পঞ্জাৱ, ৰাজস্থানৰ দৰে কম মনোৰঞ্জন কৰ থকা ৰাজ্যবোৰৰ ওপৰত নেতিবাচক প্ৰভাৱ পেলাব।

### 13.8 বেঙ্কিং, বিত্ত আৰু বীমা

বিক্ৰপাত্মকভাৱে, আপোনাৰ প্ৰকৃত বিত্তীয় লেনদেনে সেৱাৰ ওপৰত কৰ 18% লৈ বৃদ্ধি কৰাৰ বাবে আপোনাৰ বিত্তীয় পৰিমাণ হ্ৰাস কৰিব (আগৰ 15%ৰ পৰা)।

সেয়েহে, আপোনাৰ জীৱন, স্বাস্থ্য, গাড়ী বীমাৰ প্ৰিমিয়াম বৃদ্ধি হ'ব। ঋণ প্ৰক্ৰিয়াকৰণ আদিৰ সেৱা উপাদানৰ বাবে ঋণ লোৱাৰ ব্যয়ও বৃদ্ধি পাব।

বেঙ্কিং সেৱাবোৰে বৰ্তমান 15% সেৱা কৰ আদায় কৰে যি GST-ৰ অধীনত 18% লৈ বৃদ্ধি হ'ব। বেছিভাগ বেঙ্কে বিভিন্ন বেঙ্কৰ এটিএমৰ পৰা নগদ ধন উলিওৱা, শাখাৰ পৰা নগদ ধন উলিওৱাৰ ওপৰত লেনদেন মাচুল প্ৰয়োগ কৰিছে (দুয়োটাৰ বাবে প্ৰথম 5 টা বিনামূলীয়া)। এই সকলোবোৰে 15% সেৱা কৰ আকৰ্ষণ কৰিছিল যি GST ব্যৱস্থাৰ অধীনত 18% লৈ বৃদ্ধি হৈছে।





### 13.9 ভ্ৰমণ

মধ্য-ডাঙৰ গাড়ীৰ মূল্য বৃদ্ধি হ'ব কিয়নো সেইবোৰে উপকৰণ সৈতে 28% GST আকৰ্ষণ কৰিব। অৱশ্যে, সবু গাড়ীৰ মূল্যই 1% -3% উপকৰণ আকৰ্ষণ কৰিব যাৰ ফলত মূল্য হ্রাস হ'ব। মধ্য-আকাৰৰ গাড়ী, এছ.ইউ.ভি. আৰু বিলাসী গাড়ীত 15% উপকৰণ থাকিব। মটৰচাইকেলে 3% উপকৰণ আকৰ্ষণ কৰিব।

ওলা, উবেবৰ দৰে এপ-আধাৰিত কেবৰ দ্বাৰা ভ্ৰমণ কৰাটো সস্তা হৈ পৰিছে কিয়নো কৰ মাত্ৰ 5% লৈ হ্রাস হৈছে। ইতিমধ্যে, আমি ভ্ৰমণৰ সময়ত হ্রাস কৰা পৰিমাণ পৰিশোধ কৰোঁ। লগতে, সকলো ৰেডিঅ' - টেক্সি কোম্পানীয়ে বিভিন্ন ৰেহাই আৰু অফাৰ আৰম্ভ কৰিছে - মুনাফা-বিৰোধী পদক্ষেপৰ সৈতে সংগতি ৰাখি।

### 13.10 পৰ্যটন

হাৰৰ বাবে ৰেলৱেৰ টিকট সামান্য বৃদ্ধি হ'ব, অৰ্থনীতিৰ বিমানৰ মূল্য হ্রাস পাব। অৱশ্যে, বিলাসী আৰু ব্যৱসায়িক শ্ৰেণীৰ টিকটৰ মূল্য বৃদ্ধি হ'ব।

প্ৰতিদিনে 1000 টকাৰ তলৰ বাজেট হোটেলৰ কোঠাবোৰক GST-ৰ পৰা ৰেহাই দিয়া হৈছে। 1000-2500 ৰ মাজৰ কোঠাবোৰে 12% GST আকৰ্ষণ কৰিব। 2500-7500-ৰ মাজৰ কোঠাবোৰৰ ওপৰত 18%, 7500-ৰ ওপৰৰ কোঠাবোৰৰ ওপৰত 28% বিলাসী হাৰত কৰ আৰোপ কৰা হ'ব। উচ্চ - অন্তিম বিলাসী কোঠাৰ বাহিৰে সকলো কোঠাৰ বাবে হোটেলৰ ভাড়া হ্রাস হ'ব।

### 13.11 সোণ

সোণ, হীৰা, মূল্যৱান শিলে 3% GST আকৰ্ষিত কৰিব যি বেছিভাগ ৰাজ্যত মূল্য বৃদ্ধি কৰিব য'ত আগৰ হাৰ 2% (1% আবকাৰী + 1% ভেট) আহিছিল।



### 13.12 হাউচিং

28% GST হাৰৰ বাবে চিমেন্টৰ মূল্য বৃদ্ধি হ'ব। ইয়াৰ পৰিৱৰ্তে, আন্তঃগাঁথনি আৰু গৃহনিৰ্মাণৰ বাবে ব্যয়ও বৃদ্ধি হ'ব যিবোৰ চিমেন্টৰ ওপৰত যথেষ্ট নিৰ্ভৰশীল।

লগতে কাৰ্যালয় ভৱনৰ ভাড়া 18% GST সাপেক্ষে হ'ব। অৱশ্যে, আৱাসিক ভৱনৰ ভাড়া GST-ৰ পৰা ৰেহাই দিয়া হৈছে।



বেহাইতালিকাত প্ৰায় ১০০ টা সামগ্ৰী থাকিব বুলি আশা কৰা হৈছে কিয়নো বেহাইয়ে কৰ শৃংখলা ভংগ কৰে আৰু কৰ ফাঁকিৰ সুযোগ সৃষ্টি কৰে। এখন সৰু তালিকা ৰাখি, ই কৰ ফাঁকি নিয়ন্ত্ৰণ কৰাত সহায় কৰিব।

সচৰাচৰ ব্যৱহৃত বেছিভাগ সামগ্ৰী (সাধাৰণ মানুহৰ সামগ্ৰী) ১২% আৰু ১৪% ৰ তলৰ

অনলাইন শ্বপিং লজিষ্টিকৰ কম ব্যয় আৰু মসৃণ আন্তঃ - ৰাজ্যিক পৰিবহনৰ দ্বাৰা সম্বলিত হ'ব বুলি আশা কৰা হৈছে কিয়নো এক সমান কৰ হাৰ।

এফএম অৰুণ জেটলীয়ে কৈছিল যে হাৰ নিৰ্ধাৰণৰ মূল নীতি টো হ'ল যে "GST-ৰ অধীনত কৰ হাৰ কোনো সামগ্ৰীৰ বাবে বৃদ্ধি নহ'ব। কোনো বৃদ্ধি হোৱা নাই। বহুতো সামগ্ৰীৰ ক্ষেত্ৰত, বিশেষকৈ কৰৰ ব্যাপক প্ৰভাৱ নাইকিয়া হোৱাৰ বাবে হ্রাস হৈছে"।



# 14GST-ৰ অধীনত বেহাই বোৰ কি?

সকলো সামগ্ৰী আৰু সেৱাৰ ওপৰত GST আৰোপ কৰা নহয়।

কিছুমান সামগ্ৰী শূন্য বা 0% GST হাৰৰ তলত ৰখা হয় যাতে জনসাধাৰণ উপকৃত হয়।

GST-ৰ অধীনত নিম্নলিখিত সামগ্ৰীবোৰ স্পষ্টভাৱে বেহাই দিয়া হৈছে।

## Exemptions under GST- Goods

### Goods @ 0%

 Edible vegetables, roots and tubers	 Cereals	 Fish (not frozen or processed)	 Fresh fruits & vegetables (Other than frozen or processed)	 Fresh ginger, Fresh Turmeric (other than in processed form)	 Human Blood and its components	 All types of sarraupatives	 Organic manure, other than those bearing a brand name
 Meat (Other than in frozen state and put up in unit containers)	 Cane jaggery (gur)	 Tender coconut water	 Silkworm laying cocoon	 Kunrum, Birdi, Simka, Aja	 Firewood or fuel wood	 Wood charcoal	 Betel leaves
 Raw silk	 Silk waste	 Wool, not carded or combed	 Cotton used in Gandhi Topi	 Judicial, Nonjudicial Stamp papers, Court fee stamps when sold by the Government, Treasuries or authorized Vendors	 Postal items like envelopes, Post card etc., sold by Government, rupee notes when sold to the RBI & Cheques	 Printed books, including Braille books, newspaper, maps	 Earthen pot and clay lamps
 Cotton used in Khadi Yarn	 Coconut, coir fibre	 Jute fibre raw or processed but not spun	 Puja samagri	 Bangles (except those made from precious metal)	 Agricultural implements manually operated or animal driven	 Hand tools, such as spades, shovels	 Handloom
 Live animals (except horses)	 All goods of seed quality	 Coffee beans, not roasted	 Unprocessed green tea leaves	 Spacecraft	 Hearing aids		

বেহাইৰ অন্যান্য বিশেষ ঘটনাবোৰ হৈছে:





## LIST OF SERVICES EXEMPTED UNDER GST

# EXEMPT

- প্রতিৰক্ষা মন্ত্ৰালয়ৰ মালিকানাধীন কেণ্টিন ষ্ট'ৰ বিভাগক যোগান ধৰাৰ ফলত প্ৰযোজ্য GST-ৰ ওপৰত 50% বেহাই লাভ কৰিব। ক্ষতিপূৰণ উপকৰৰ ওপৰত কোনো বেহাই নাই, যিবোৰ অধিসূচনা কৰা সামগ্ৰী বা সেৱাত পৰিশোধ কৰা হয়, বা তেওঁলোকে প্ৰাপ্ত কৰা দুয়োটা।
- ইউনিট বান কেণ্টিন/চূড়ান্ত উপভোক্তালৈ চিএছডিৰ দ্বাৰা বিক্ৰী আৰু চূড়ান্ত উপভোক্তালৈ ইউনিট বান কেণ্টিনৰ দ্বাৰা বিক্ৰীও GST-ৰ পৰা বেহাই দিয়া হৈছে।

১৮ মে ২০১৭ তাৰিখে আৰু ৩ জুন ২০১৭<sup>তৰিখে</sup> ঘোষণা কৰা সামগ্ৰীৰ ওপৰত GST হাৰৰ সম্পূৰ্ণ তালিকা চিবিইচি ৱেবছাইটত উপলব্ধ।

### 0% GSTত সেৱাবোৰ এনেদৰে তালিকাভুক্ত কৰা হৈছে:

#### 1. নিম্নলিখিত সেৱাবোৰ বাদ দি চৰকাৰ বা স্থানীয় কৰ্তৃপক্ষৰ দ্বাৰা সেৱাসমূহ:

- a) পোষ্ট অফিচ-স্পীড পোষ্ট, এক্সপ্ৰেছ পাৰ্চেল পোষ্ট, জীৱন বীমা, আৰু চৰকাৰৰ বাহিৰে আন এজন ব্যক্তিক প্ৰদান কৰা এজেক্সী সেৱা।
- b) বিমান বা জাহাজৰ সম্পৰ্কত সেৱা, বন্দৰ বা বিমানবন্দৰৰ চৌহদৰ ভিতৰত বা বাহিৰত
- c) সামগ্ৰী বা যাত্ৰীৰ পৰিবহন
- d) ওপৰৰ ধাৰা (ক) ৰ পৰা (গ)ৰ অধীনত আৱৰা সেৱাৰ বাহিৰে আন যিকোনো সেৱা, ব্যৱসায়িক প্ৰতিষ্ঠানবোৰক প্ৰদান কৰা হয়।

#### 2. আৰবিআই

- ভাৰতত অৱস্থিত বিদেশী কূটনৈতিক অভিযান।
- ঘোঁৰা পালনৰ বাহিৰে সকলো প্ৰাণীৰ উদ্ভিদৰ খেতি আৰু প্ৰতিপালন
- টোল মাচুল পৰিশোধৰ ওপৰত ৰাস্তা বা দলঙৰ প্ৰৱেশাধিকাৰ বিদ্যুৎ পৰিবহন বা বিতৰণ উপযোগিতাৰ দ্বাৰা বিদ্যুৎ প্ৰেৰণ বা বিতৰণ
- বাসস্থান হিচাপে ব্যৱহাৰৰ বাবে বাসস্থান ভৱন ভাড়া দিয়া

#### 3. সামগ্ৰীপৰিবহন:

- ৰাস্তাৰ দ্বাৰা সেৱাৰ বাহিৰে
  - এটা সামগ্ৰী পৰিবহন সংস্থা, বা
  - এটা কুৰিয়াৰ এজেন্সি,
- আভ্যন্তৰীণ জলপথৰ দ্বাৰা

#### 4. ভেট ক্লিনিক





#### 5. মধ্যস্থতাকাৰী ন্যায়াধিকৰণৰ সেৱাসমূহ:

- যিকোনো ব্যক্তি (ব্যৱসায় নহয়)
- GST ৰ সীমাৰ তলত টাৰ্গঅ'ভাৰ থকা এটা ব্যৱসায়িক প্রতিষ্ঠান (20 লাখ টকা)। আগৰ বিত্তীয় বৰ্ষত বিশেষ ৰাজ্যৰ বাবে 10 লাখ টকা)

#### 6. অংশীদাৰী ফাৰ্ম বা ব্যক্তিগত অধিবক্তা (জ্যেষ্ঠ অধিবক্তা নহয়), আইনী সেৱা প্ৰদান কৰা

- আন এটা অংশীদাৰী প্রতিষ্ঠান বা আইনী সেৱা প্ৰদান কৰা এজন ব্যক্তিগত অধিবক্তা।
- যিকোনো ব্যক্তি (ব্যৱসায় নহয়)

#### 7. GST ৰ সীমাৰ তলত টাৰ্গঅ'ভাৰ থকা এটা ব্যৱসায়িক প্রতিষ্ঠান (20 লাখ টকা)। বিশেষ ৰাজ্যৰ বাবে 10 লাখ টকা) আগৰ বিত্তীয় বৰ্ষত GST এজন জ্যেষ্ঠ অধিবক্তাৰ বাবে প্ৰযোজ্য নহয় যিয়ে আইনী সেৱা প্ৰদান কৰে:

- যিকোনো ব্যক্তি
- এটা ব্যৱসায়িক সত্তা

#### 8. শিক্ষা (প্ৰাক-বিদ্যালয়ৰ পৰা উচ্চ মাধ্যমিকলৈ) অন্তৰ্ভুক্ত:

- শিক্ষাৰ্থী, শিক্ষক আৰু কৰ্মচাৰীৰ পৰিবহন
- মধ্যাহ্ন ভোজন আৰু অন্যান্য কেটাৰিং
- সুৰক্ষা আৰু ঘৰ - বিদ্যালয়ত পৰিৱেশন কৰা সেৱা বোৰ ৰখা।
- উচ্চতৰ মাধ্যমিকলৈকে এনে প্রতিষ্ঠানত নামভৰ্তি, বা পৰীক্ষা অনুষ্ঠিত কৰা।

#### 9. লোক বা শাস্ত্ৰীয় (আই) সংগীত, বা (আইআই) নৃত্য, বা (আইআই) থিয়েটাৰত প্ৰদৰ্শন, যদি চাৰ্জ কৰা কনচাইডৰেচন টকাতকৈ কম হয়। 1,50,000।

- যদি শিল্পীজনে ব্ৰেণ্ড এম্বেচেডৰ হিচাপে সেৱা প্ৰদান কৰি আছে তেন্তে কোনো বেহাই নাই।

#### 10. স্বতন্ত্ৰ সাংবাদিক, প্ৰেছ ট্ৰাষ্ট অফ ইণ্ডিয়া বা ইউনাইটেড নিউজ অফ ইণ্ডিয়াই বাতৰি সংগ্ৰহ বা প্ৰদান কৰে।

#### 11. ইয়াৰ পৰা নিয়োগ কৰা হৈছে

- ৰাজ্যিক পৰিবহন- 12 জনতকৈ অধিক যাত্ৰী কঢ়িয়াবলৈ এখন বাহন (বাছ)
- সামগ্ৰী পৰিবহন সংস্থা, সামগ্ৰী (ট্ৰাক) পৰিবহনৰ বাবে।

#### 12. যাত্ৰীসকলৰ পৰিবহন ৰ দ্বাৰা:

- অৰুণাচল প্ৰদেশ, অসম, মণিপুৰ, মেঘালয়, মিজোৰাম, নাগালেণ্ড, ছিকিম বা ত্ৰিপুৰা বা পশ্চিম বংগত অৱস্থিত বাগ ডোগ্ৰা ত অৱস্থিত বিমানবন্দৰৰ পৰা বা সমাপ্তি।
- ৰেডিঅ' টেক্সিৰ বাহিৰে আন অনা-এচি টিকা গাড়ী, যাত্ৰীপৰিবহনৰ বাবে, পৰ্যটনৰ বাহিৰে, ভ্ৰমণ, চাৰ্টাৰ বা ভাড়া (কলকাতাৰ পৰা জোকা জীপলৈ)
- নন-এচি ঘোঁৰাগাড়ী

#### 13. নিদানিক প্রতিষ্ঠান, চিকিৎসক বা পেৰা - চিকিৎসকৰ দ্বাৰা স্বাস্থ্য সেৱা

- এম্বুলেন্স

#### 14. নতুন বেহাই:

- চৰকাৰক (কেন্দ্ৰ বা ৰাজ্য) (GSTN)ৰ দ্বাৰা প্ৰদান কৰা সেৱাসমূহ

#### 15. এজন ব্যক্তিক এনেদৰে সেৱা প্ৰদান কৰে:



- যিকোনো ধৰ্মীয় অনুষ্ঠান পৰিচালনা কৰা।
- এটা ধৰ্মীয় স্থানৰ চৌহদ ভাড়াত লোৱা।
- প্ৰতিদিনে 1,000 টকাতকৈ কম মাচুল থকা কোঠা ভাড়াত দিয়া।

### 16. সামগ্ৰীগাৰীত নিম্নলিখিত সামগ্ৰীৰ পৰিবহন:

- কৃষিজাত সামগ্ৰী
- সামগ্ৰী, য'ত মুঠ পৰিমাণ আদায় কৰা হয়, টকাতকৈ কম। 1,500
- সামগ্ৰী, য'ত এজন কনচাইনীৰ বাবে সকলো সামগ্ৰীৰ বাবে মুঠ পৰিমাণ টকাতকৈ কম। 750 গাখীৰ, নিমখ আৰু খাদ্যশস্য, বাতৰি কাকত
- চাউলৰ আনলোডিং, পেকিং, ষ্টোৰেজ বা ৱেবহাউচিং লোড কৰা

### 17. ইয়াত নামভৰ্তি:

- চাৰ্কাচ, নৃত্য, বা নাটক বা বেলেসহ নাট্য প্ৰদৰ্শন।
- বঁটা প্ৰদান অনুষ্ঠান, সংগীতানুষ্ঠান, প্ৰতিযোগিতা, সংগীত পৰিৱেশন বা স্বীকৃত ক্ৰীড়া অনুষ্ঠানৰ বাহিৰে আন যিকোনো ক্ৰীড়া অনুষ্ঠান।
- স্বীকৃত ক্ৰীড়া প্ৰতিযোগিতা য'ত নামভৰ্তিৰ মূল্য প্ৰতিজন ব্যক্তিৰ বাবে ২৫০ টকাতকৈ কম।

ভৱিষ্যতৰ পাঠ্যক্রমত অন্যান্য ৰেহাই থাকিব পাৰে, যিবোৰ পিছত GST পৰিষদে প্ৰকাশ কৰিব পাৰে।

## GST সম্পৰ্কে বিভিন্ন বিশ্লেষণ আৰু মতামত!

বস্তুবোৰৰ বুটিনত যিকোনো বাধাগ্ৰস্ত পৰিৱৰ্তনে ইয়াৰ সৈতে যথেষ্ট আশংকা আৰু অনিশ্চয়তা আনি দিয়ে। স্থিতিৰ প্ৰতি প্ৰত্যাহ্বানৰ ফলস্বৰূপে ই কেৱল যথেষ্ট বিৰোধিতা বিচাৰি পোৱাই নহয়, ই ভুল ধাৰণা আৰু উৰাবাতৰিব সৃষ্টি কৰে।

**GST.** হৈছে এক পথ - ভাৰতৰ অৰ্থনীতিৰ কাম কৰাৰ ধৰণত পৰিৱৰ্তন ভংগ কৰা আৰু এই পৰোক্ষ কৰ ব্যৱস্থাৰ সুদূৰ - ইতিবাচক পৰিণাম প্ৰাপ্ত কৰা যি কেতিয়াবা আনকি অকল্পনীয় যেন লাগিব। কোনো সন্দেহ নাই। সাধাৰণ মানুহে পৰিৱৰ্তনবোৰ বুজি পোৱাত অসুবিধা পায়, কিন্তু বায়ু পৰিষ্কাৰ কৰিবলৈ, সজাগতা সৃষ্টি কৰিবলৈ আৰু সকলোৱে কাম কৰাৰ নতুন পদ্ধতিলৈ স্থানান্তৰিত হ'বলৈ পৰ্যাপ্ত সময় পোৱাটো নিশ্চিত কৰিবলৈ আৰু শেষত লাভালাভ প্ৰাপ্ত কৰিবলৈ বহুতো পদক্ষেপ লোৱা হৈছে।

যদিও এই মুহূৰ্তত একাধিক কৰ শ্লেব আছে, চূড়ান্ত লক্ষ্য হৈছে "এক ৰাষ্ট্ৰ এক কৰ আৰু সেই দিশত এক প্ৰশংসনীয় আৰম্ভণি কৰা। নতুন প্ৰণালীটো স্থিৰ হ'বলৈ আৰু ইতিবাচক দৃঢ় ফলাফল দেখুৱাবলৈ লাগিব, কিন্তু তাৰ আগতে, যথেষ্ট আলোচনা আৰু বিতৰ্ক হ'ব লাগিব যাতে প্ৰাৰম্ভিক কুঞ্জনবোৰ আঁতৰ কৰিব পাৰি আৰু প্ৰয়োজনীয় পৰিৱৰ্তন আনিব পাৰে।

এনে হ'বলৈ, GSTয়ে বিভিন্ন ক্ষেত্ৰত কেনেদৰে প্ৰভাৱ পেলাইছে বুজিব লাগিব আৰু ইয়াক শুনা কথা বা জনপ্ৰিয় জনমতৰ সলনি তথ্যৰে সমৰ্থন কৰা প্ৰয়োজন।

এই প্ৰক্ৰিয়াৰ দিশত প্ৰথম পদক্ষেপটো হ'ল অৰ্থনীতিৰ দুটা মুখ্য স্তম্ভৰ মাজত স্পষ্টভাৱে পাৰ্থক্য কৰা: উৎপাদন, বিতৰণ আৰু খুচৰা বিক্ৰী, আৰু সেৱা উদ্যোগ। তেওঁলোক দুয়োজনে বিভিন্ন GST হাৰ আকৰ্ষণ কৰে আৰু নতুন কৰ ব্যৱস্থাৰ সমগ্ৰ কাৰ্যকলাপ দুয়োটা ক্ষেত্ৰতে পৃথক হ'ব।

বিকাশৰ এই দুয়োটা স্তম্ভৰ ওপৰত GST-ৰ প্ৰভাৱৰ বিষয়ে চৰাইৰ দৃষ্টি আহক:

## উৎপাদন, বিতৰণ আৰু খুচৰা ব্যৱসায়ৰ ওপৰত GST-ৰ প্ৰভাৱ

ভাৰতক ইয়াৰ জিডিপি উচ্চ সংখ্যাত বৃদ্ধি কৰিবলৈ এক শক্তিশালী উৎপাদন আধাৰৰ প্ৰয়োজন। অৱশ্যে, এই খণ্ডটো একাধিক কৰত ভুগি আছে যাৰ ফলত কাৰ্যকলাপৰ অধিক ব্যয়, জটিল প্ৰক্ৰিয়া আৰু ইয়াৰ ফলত দক্ষতা হ্রাস হৈছে। লগতে, জটিলতাৰ ফলত বহুতো ক্ষুদ্ৰ ব্যৱসায়ী সমগ্ৰ কৰ পৰিশোধ প্ৰক্ৰিয়াটো পৰিহাৰ কৰে আৰু প্ৰকৃত কৰ পৰিশোধ নকৰিবলৈ ক্ৰটি বিচাৰি উলিয়ায়। GST. প্ৰস্তুত হোৱাৰ সৈতে, একাধিক কৰৰ অনুপালনবোজা হ্রাস কৰা হৈছে, প্ৰক্ৰিয়াটো সৰল কৰা হৈছে আৰু সেই সকলো ব্যৱসায় কৰ বন্ধনীৰ বাহিৰলৈ অনা হৈছে। ইয়াৰ ফলত কৰ উৎপাদন বৃদ্ধি হ'ব, কাৰ্যকলাপত স্বচ্ছতা বৃদ্ধি হ'ব আৰু অৱশেষত প্ৰতিযোগিতামূলক তাত আৰু খণ্ডটোৰ উন্নত প্ৰদৰ্শন হ'ব।



## সেৱা প্ৰদানকাৰীসকলৰ ওপৰত GST-ৰ প্ৰভাৱ

পূৰ্বৱৰ্তী কৰ ব্যৱস্থাৰ এটা স্পষ্ট আৰু অন্ধকাৰ বাস্তৱতা আছিল যে 14 মাৰ্চলৈকে দেশৰ 12,76,861 টা সেৱা কৰ মূল্যায়নৰ ভিতৰত, কেৱল শীৰ্ষ 50 জনে সংগ্ৰহ কৰা মুঠ কৰৰ 50% তকৈ অধিক পৰিশোধ কৰিছিল। এই ভয়ংকৰ বাস্তৱতাই দেখুৱাইছিল যে বোজাটো আইটি সেৱা, টেলিকম সেৱা, বীমা আৰু বেঙ্কিং উদ্যোগ আৰু পছন্দৰ দ্বাৰা বহন কৰা হৈছিল। যদিও তেওঁলোকে সংগঠিত ভাৱে কাম কৰে আৰু সকলো প্ৰয়োজনীয়তা অনুসৰণ কৰি আছিল, GST-ৰ সৈতে, তেওঁলোকে কম কামৰ বোজাৰ সন্মুখীন হ'ব আৰু ইয়াৰ ফলত আৰু অধিক ভালদৰে অনুপালন হ'ব। সেয়েহে, GST-ৰ ফলত তেওঁলোকৰ প্ৰদৰ্শন উন্নত হোৱাৰ লগতে তেওঁলোকৰ বিত্তীয় ক্ষেত্ৰত উন্নত বিকাশৰ বাবে পিঠিত উন্নত কৰ সংগ্ৰহ হ'ব লাগে,

অৰ্থনীতিৰ ওপৰত GST-ৰ প্ৰভাৱ অধিক বুজিবলৈ, বিভিন্ন খণ্ডই কেনেদৰে প্ৰদৰ্শন কৰিব তাৰ পৰিৱৰ্তন হৈছে চাওঁ আহক:

- লজিষ্টিক:** ই অৰ্থনীতিৰ মেৰুদণ্ড গঠন কৰে আৰু এতিয়ালৈকে ই এক যথেষ্ট খণ্ডিত আৰু অসংগঠিত খণ্ড। GST-ৰ সৈতে, ই একত্ৰিত হ'ব আৰু দেশৰ অৰ্থনৈতিক বিকাশত যথেষ্ট প্ৰভাৱ পেলাব পৰাকৈ সংগঠিত হ'ব। সামগ্ৰীৰ চলাচল নিৰৱচ্ছিন্ন হ'ব যাৰ ফলত পৰিচালনা ব্যয় হ্রাস হ'ব, লাভৰ উন্নতি হ'ব আৰু অন্তিম গ্ৰাহকৰ সামগ্ৰিক লাভালাভ হ'ব।
- ই - বাণিজ্য:** ভাৰত হৈছে যুদ্ধত ই- বাণিজ্য কাৰ্যকলাপ - GST-য়ে ইয়াৰ সুবিধাৰ বাবে কাম কৰা কেইটামান অৰ্থনীতিৰ ভিতৰত এটা। অৱশ্যে, ই - বাণিজ্য খেলুৱৈসকলৰ সৈতে বিবাদৰ একমাত্ৰ বিষয় হৈছে GST আইনৰ অধীনত প্ৰস্তাৱিত এক নতুন প্ৰণালী, যি হৈছে উৎস (টিচিএছ) প্ৰণালীত কৰ সংগ্ৰহ। টিচিএছৰ বাবে নিৰ্ধাৰিত বৰ্তমানৰ হাৰ হৈছে 1% আৰু ইয়াৰ সৈতে কোম্পানীবোৰৰ অসুবিধাৰ বাবে দীৰ্ঘম্যাদী সময়ত পুনৰ চোৱাৰ প্ৰয়োজন হ'ব পাৰে।
- ফাৰ্মা:** ফাৰ্মা খণ্ডই ভাৰতক চিকিৎসা পৰ্যটনৰ ক্ষেত্ৰত আগভাগলৈ আনিছে আৰু একে সময়তে দৰিদ্ৰতম লোকসকলক অৰ্থনৈতিক হাৰত ঔষধ প্ৰদান কৰিছে। GSTয়ে জেনেৰিক ঔষধ নিৰ্মাতাসকলৰ বাবে এক সমান খেলপথাৰ প্ৰদান কৰি আৰু কৰ গাঁথনি সৰল কৰি খণ্ডটোৰ কাৰ্যকলাপ আৰু বৃদ্ধি কৰিব।
- দূৰসংযোগ:** এইটো এনে এটা খণ্ড যি যোৱা দুটা দশকত যথেষ্ট বৃদ্ধি পাইছে আৰু সামগ্ৰিক অৰ্থনৈতিক বিকাশত সুন্দৰ অৱদান আগবঢ়াইছে। GST খণ্ডটোৰ বাবে এক আশীৰ্বাদৰ দৰে আহিছে কিয়নো ই তেওঁলোকৰ ইনভেণ্টৰীৰ দক্ষ ব্যৱস্থাপনা আৰু তেওঁলোকৰ ৱেবহাউচবোৰ একত্ৰিত কৰি তেওঁলোকৰ ব্যয় হ্রাস কৰাত সহায় কৰিব। টেলিকম কোম্পানীবোৰৰ তলৰ শাৰীক প্ৰভাৱিত নকৰাকৈ টেলিকম খণ্ডত মূল্য হ্রাস হ'বলৈ বাধ্য। লগতে, হেণ্ডছেট নিৰ্মাতাসকলে তেওঁলোকৰ সামগ্ৰীবোৰ GST-ৰ অধীনত সহজে বিক্ৰী কৰিবলৈ সক্ষম হ'ব কিয়নো ৰাজ্য স্থাপনৰ প্ৰয়োজনীয়তা - নিৰ্দিষ্ট প্ৰতিষ্ঠান স্থাপন আৰু ষ্টকৰ স্থানান্তৰ নাইকিয়া কৰা হ'ব। খণ্ডটোৰ সপক্ষে কাম কৰিব পৰা আন এটা কাৰক হ'ল লজিষ্টিকৰ ব্যয় হ্রাস পাব যাৰ ফলত খণ্ডটোলৈ অতি প্ৰয়োজনীয় আনন্দ কঢ়িয়াই আনিব।
- বস্ত্ৰ :** দেশৰ অন্যতম বৃহৎ নিযুক্তি উৎপাদক হিচাপে বিবেচিত, বস্ত্ৰ খণ্ডই দক্ষ আৰু অদক্ষ দুয়োধৰণৰ শ্ৰমিকক বৃহৎ পৰিমাণত নিযুক্তি দিয়ে, যদিও মুঠ বাৰ্ষিক ৰপ্তানিত বস্ত্ৰ খণ্ডৰ অংশ বৰ্তমান 10% হয়, GST ব্যৱস্থাৰ অধীনত ই আকৰ্ষণীয়ভাৱে বৃদ্ধি হোৱাৰ সম্ভাৱনা আছে। GST-য়ে বস্ত্ৰ উদ্যোগৰ কৰপাহুমূল্য শৃংখলাপ্ৰভাৱিত কৰিব, যাক বেছিভাগ সৰু লোকে ব্যৱহাৰ কৰে আৰু

মজলীয়া উদ্যোগ যিহেতু ই আগতে শূন্য কেন্দ্ৰীয় আবকাৰী শুল্ক আকৰ্ষণ কৰিছিল (বৈকল্পিক পথৰ অধীনত)।

- ৰিয়েল ইষ্টেট:** এতিয়ালৈকে, কেৱল নিৰ্মাণাধীন প্ৰকল্পবোৰক GST-ৰ অধীনলৈ অনা হৈছে, কিন্তু সমগ্ৰ খণ্ডত GST প্ৰয়োগ কৰাৰ বাবে আলোচনা চলি আছে। মন কৰিবলগীয়া যে ৰিয়েল ইষ্টেট খণ্ডই এক বৃহৎ কৰ্মচাৰীক নিযুক্তি প্ৰদান কৰে, কিন্তু একে সময়তে দুৰ্নীতিপূৰ্ণ প্ৰথা আৰু ক'লা ধন উৎপাদনৰ বাবেও কুখ্যাত। সমগ্ৰ খণ্ডটো GST-ৰ অধীনত পৰাটো নিশ্চিত কৰিলে কেৱল অধিক স্বচ্ছতা অনাই নহয়, ই অৰ্থনীতিত স্বাস্থ্যকৰ, প্ৰকৃত বিকাশত অবিহণা যোগাব আৰু ছাঁ অৰ্থনীতি কমাৰ।
- কৃষি:** ভাৰত আটাইতকৈ দীঘলীয়া সময়ৰ বাবে কৃষি-আধাৰিত অৰ্থনীতি হৈ আহিছে আৰু আজিও, পৰিসংখ্যা অনুসৰি, ই মুঠ জিডিপিৰ 16% অৰিহণা যোগায়। খণ্ডটোক প্ৰভাৱিত কৰা এটা মুখ্য কাৰক হৈছে সমগ্ৰ ভাৰতৰ ৰাজ্যসমূহত উৎপাদিত সামগ্ৰীৰ পৰিবহন। GST-ৰ সৈতে, ইয়াৰ যত্ন লোৱা হ'ব কিয়নো খাদ্য সামগ্ৰীবোৰ GST-ৰ পৰা বেহাই দিয়া হৈছে আৰু আনকি অক্টাই আৰু টোল নাকা আঁতৰোৱাৰ লগে লগে এনে উৎপাদিত সামগ্ৰীৰ ৰাজ্যসমূহৰ মাজত চলাচল মসৃণ হ'ব।
- এফ.এম.চি.জি. :** এফ.এম.চি.জি. খণ্ডত ব্যয় বাহি কৰিবলৈ সদায়ে বিভিন্ন ৰাজ্যত একাধিক ৱেবহাউচ আৰু বিক্ৰী ডিপো স্থাপন কৰাৰ প্ৰয়োজন আছিল। GST-ৰ সৈতে, এনে স্থিৰ অপ্ৰয়োজনীয় অভাৱহেডৰ প্ৰয়োজনীয়তা নাইকিয়া কৰা হ'ব আৰু সঞ্চয়বোৰ চূড়ান্ত গ্ৰাহকসকলক প্ৰদান কৰিব পাৰি। বহুতো কোম্পানীয়ে ইতিমধ্যে বিভিন্ন সামগ্ৰীৰ মূল্য হ্রাস কৰিছে আৰু সোনকালেই গোটেই খণ্ডটোৱে GST ৰূপায়ণৰ লাভালাভ প্ৰদান কৰিব।
- ফ্ৰীলেঞ্চাৰ:** এইটো দেশৰ এক যথেষ্ট নতুন খণ্ড আৰু যিহেতু ই কিবা নতুন ৰ সৈতে ঘটে, নিয়ম আৰু নিয়মাৱলী আৰু এই খণ্ডৰ বাবে কামৰ চৰ্তস্পষ্টভাৱে নিৰ্ধাৰণ কৰা হোৱা নাই আৰু প্ৰগতিশীল কাম হৈ আছে। এইখিনিতে GST ফ্ৰীলেঞ্চাৰসকলৰ বাবে লাভজনক প্ৰমাণিত হ'ব কিয়নো তেওঁলোকে তেওঁলোকৰ ৰিটাৰ্ন অনলাইনত দাখিল কৰিব পাৰে। তেওঁলোকক সেৱা প্ৰদানকাৰী হিচাপে কৰ দিয়া হ'ব আৰু নতুন কৰ গাঁথনিৰ এই খণ্ডত সমন্বয় আৰু দায়বদ্ধতা আনিছে।



10. **অটোমোবাইল:** নাগৰিকসকলৰ দ্বাৰা ব্যক্তিগত অটোমোবাইলৰ চাহিদা বৃদ্ধিৰ দ্বাৰা কেতিয়াবা এখন ৰাষ্ট্ৰৰ প্ৰগতি অনুমান কৰিব পাৰি, ভাৰতো ইয়াৰ ব্যতিক্ৰম নহয় আৰু যোৱা কেইবছৰমানত গাড়ী আৰু দুচকীয়া বাহনৰ বিক্ৰীৰ দ্বাৰা গৈ আছে, এইটো সুৰক্ষিতভাৱে ক'ব পাৰি যে অটোমোবাইল খণ্ড এক বৰ্ধিত অৰ্থনীতিৰ আশা অনুসৰি স্বাস্থ্যকৰ আৰু বৃদ্ধি হৈ আছে। অৱশ্যে, ই আবকাৰী, ভেট, বিক্ৰী কৰ, পথ কৰ, মটৰ বাহন কৰ, পঞ্জীয়ন শুল্ক আৰু পছন্দৰ দৰে একাধিক কৰৰ দ্বাৰা বিৰূপ ভাৱে প্ৰভাৱিত হৈছিল। ভাল খবৰটো হ'ল, GSTয়ে এনে সকলো কৰ অন্তৰ্ভুক্ত কৰিছে যাৰ ফলত অটোমোবাইল কোম্পানীবোৰে তেওঁলোকৰ কৰ পৰিশোধ কৰা আৰু পৰিষ্কাৰ হিচাপ নিশ্চিত কৰাটো মসৃণ আৰু দক্ষ হৈ পৰিছে।
11. **ষ্টাৰ্টআপ:** মেক ইন ইণ্ডিয়া আৰু ষ্টাৰ্টআপৰ উত্থানত সহায় কৰা সমগ্ৰ পৰিৱেশ তন্ত্ৰৰ ওপৰত গুৰুত্ব দিয়াৰ সৈতে, এনে আগন্তুক উদ্যোগবোৰৰ বাবে কৰ ৰ ক্ষেত্ৰত একমাত্ৰ বিদ্ৰান্তি আছিল। আগতে, বহুতো ৰাজ্যত বিভিন্ন ভেট আইন আছিল যিবোৰ কোম্পানীৰ বাবে জটিল প্ৰমাণিত হৈছিল - ভাৰতৰ উপস্থিতি, বিশেষকৈ বাণিজ্য খণ্ড। কিন্তু GSTয়ে ব্যৱসায় কৰাৰ ধৰণ সলনি কৰিছে। ই যথেষ্ট আৰু অৰ্থপূৰ্ণ লাভালাভয়েনে পঞ্জীয়নৰ বাবে বৰ্ধিত সীমা, ডি.আই.ৰাই. অনুপালন মডেল, ক্ৰয়ৰ ওপৰত কৰ ক্ৰেডিট আৰু সামগ্ৰী আৰু সেৱাৰ বিনামূলীয়া প্ৰবাহৰ দৰে যথেষ্ট আৰু অৰ্থপূৰ্ণ লাভালাভৰ সৈতে আহিছে।

ওপৰত দেখুওৱাৰ দৰে, GST-ৰ সামগ্ৰিক প্ৰভাৱ অৰ্থনীতিৰ ওপৰত ইতিবাচক আৰু ফলাফলবোৰ মধ্যমৰ পৰা দীৰ্ঘম্যাদী উইণ্ডোত প্ৰদৰ্শিত হ'ব। GSTয়ে দৰিদ্ৰতা হ্ৰাস কৰাত সহায় কৰিব কিয়নো কৰ সংগ্ৰহ বৃদ্ধি হ'ব আৰু চৰকাৰৰ লগতে কেন্দ্ৰীয় দুয়োখন ৰাজ্যৰ উন্নয়নমূলক প্ৰকল্পত অৱদান আগবঢ়োৱাৰ বাবে অধিক সম্পদ থাকিব। লগতে, বৰ্ধিত কৰদাতাৰ আধাৰৰ সৈতে, পূৰ্বৰ শাসনৰ দৰে কেৱল কেইজনমান কৰদাতাৰ ওপৰত বোজা হ্ৰাস পাব আৰু অধিক লোকে দেশৰ উন্নয়নৰ দায়িত্ব বহন কৰিব। ই সকলোৰে সমৃদ্ধি, আন যিকোনো লোকৰ দৰে কৰ পৰিশোধ কৰা আৰু বিকাশৰ ফল উপভোগ কৰা, সমানে!



# 15 GST পৰিশোধ আৰু ধন ঘূৰাই দিয়াৰ ওপৰত এক অন্তৰ্দৃষ্টি

যিকোনো চিন্তা বা ধাৰণাৰ সফলতা ইয়াক ফলপ্ৰসূ কৰাৰ কাৰ্যত নিহিত আছে। একেদৰে, যিকোনো আইনৰ সফলতা ইয়াৰ সঠিক বৃপায়ণত নিহিত আছে। GST-ৰ লাভালাভ আৰু ই কেনেদৰে অৰ্থনীতিত যথেষ্ট পৰিৱৰ্তন আনিব সেই বিষয়ে যথেষ্ট বিতৰ্ক হৈছে। অৱশ্যে, প্ৰকৃততে গুৰুত্বপূৰ্ণ হ'ল কোনো জটিলতা অবিহনে আৰু নিম্নতম ক্ৰটিৰ সৈতে ভূমি পৰ্যায়ত লাখ লাখ নাগৰিকৰ দ্বাৰা ইয়াৰ প্ৰকৃত বৃপায়ণ।

GST হৈছে এক পৰোক্ষ কৰ প্ৰণালী আৰু সমগ্ৰ প্ৰক্ৰিয়াটোত যিকোনো ক্ৰটিৰ ফলত যথেষ্ট বিত্তীয় লোকচান হ'ব পাৰে, হয় কৰদাতাৰ বাবে বা চৰকাৰৰ বাবে। সেয়েহে কৰদাতাই সঠিক কৰ দাখিল প্ৰণালীৰ বিষয়ে অৱগত হোৱাটো গুৰুত্বপূৰ্ণ যাতে যিকোনো সাম্ভাৱ্য ক্ৰটি আঁতৰ বা হ্রাস কৰিব পাৰি। দক্ষতা আৰু স্বচ্ছতা নিশ্চিত কৰিবলৈ, প্ৰণালীটো ব্যৱহাৰকাৰীঅনুকূল ভাৱে ডিজাইন কৰা হৈছে যাতে প্ৰতিজন কৰ দাতাই চৰকাৰী কাৰ্যালয়লৈ যোৱা বা তেওঁলোকৰ পালাৰ বাবে অপেক্ষা কৰি শাৰীত থিয় হোৱাৰ সলনি অনলাইন ৰিটাৰ্ণ দাখিল কৰিব পাৰে। ই কেৱল সময় আৰু সম্পদ ৰক্ষা নকৰে, কিন্তু ই ডাটাৰ দ্ৰুত আপডেট নিশ্চিত কৰে আৰু সমগ্ৰ প্ৰক্ৰিয়াটো বাস্তৱ সময়ত বিজোড় কৰি তোলে।

আমি ইতিমধ্যে GST-ৰ বিভিন্ন প্ৰকাৰ আৰু প্ৰকাৰ পূৰণ কৰাৰ বিষয়ে আলোচনা কৰিছোঁ। এতিয়া, আমি পৰিশোধ কেনেদৰে কৰিব লাগিব আৰু কেনেদৰে ধন ঘূৰাই দিয়া প্ৰযোজ্য হ'ব আৰু ইয়াৰ বাবে সমগ্ৰ প্ৰক্ৰিয়াটোৰ বিষয়ে কথা পাতিম।

পৰিশোধ কৰাৰ দিশত প্ৰথম পদক্ষেপটো হ'ল সম্পূৰ্ণ আৰু বিতং GSTR 1 আৰু GSTR 2 দাখিল কৰা। তাৰ পিছত, এজন ডিলাৰে GSTR 3 দাখিল কৰিব লাগিব আৰু তাৰ পিছত GST পৰিশোধ কৰিব লাগিব। বিফাণ্ড দাবী কৰিবলৈ, প্ৰক্ৰিয়াটো আৰম্ভ কৰিবলৈ সময়মতে প্ৰাসঙ্গিক প্ৰপত্ৰ পূৰণ আৰু দাখিল কৰিব লাগিব।

সহজে বুজাৰ বাবে বিতং পৰিশোধ প্ৰক্ৰিয়া তলত দিয়া হৈছে:



## 15.1 GST-ৰ অধীনত কি পৰিশোধ কৰিব লাগিব?

GST আইনে সমগ্ৰ প্ৰক্ৰিয়াটো অত্যন্ত সৰল কৰি ৰাখিছে আৰু পৰিশোধ কৰিব লগা কৰক 3 টাত বিভক্ত কৰা হৈছে:

- আইGST - এইসময়ত সামগ্ৰীৰ আন্তঃৰাজ্যিক যোগান ধৰাৰ সময়ত কৰ পৰিশোধ কৰিব লাগিব। ইয়াক কেন্দ্ৰলৈ পৰিশোধ কৰা হয়।
- চিGST - যেতিয়া ৰাজ্য এখনৰ ভিতৰত সামগ্ৰী যোগান ধৰা হয় তেতিয়া ইয়াক পৰিশোধ কৰিব লাগিব। আকৌ, এই কৰ কেন্দ্ৰক পৰিশোধ কৰা হয়।
- এছGST - এই কৰ ৰাজ্যৰ ভিতৰত সামগ্ৰী যোগান ধৰা হ'লেও পৰিশোধ কৰা হয় কিন্তু ৰাজ্যক পৰিশোধ কৰা হয়।

উন্নত বুজাৰ বাবে ইয়াত এটা উদাহৰণ আছে:

পৰিস্থিতি	চিGST	এছGST	আইGST
অসমৰ পৰা কলকাতালৈ বিক্ৰী হোৱা সামগ্ৰী	নহয়	নহয়	হয়
অসমৰ ভিতৰত বিক্ৰী হোৱা সামগ্ৰী	হয়	হয়	নহয়
অসমৰ পৰা শিলিগুৰিলৈ বিক্ৰী হোৱা সামগ্ৰী	হয়	হয়	নহয়

ওপৰত উল্লেখ কৰা পৰিশোধৰ উপৰিও, এজন ডিলাৰে নিম্নলিখিত পৰিশোধটো কৰিব লাগিব:

- উৎসত কৰ্তন কৰা কৰ (টিডিএছ): টিডিএছ হৈছে GST-ৰ অধীনত প্ৰস্তুত কৰা এক প্ৰণালী য'ত যোগানকৰ্তাক পৰিশোধ কৰাৰ আগতে ডিলাৰে কৰ কৰ্তন কৰে।
- উৎস (টিচিএছ)ত সংগ্ৰহ কৰা কৰ: ইয়াক ই- বাণিজ্য এগ্ৰিগেটৰৰ ওপৰত লক্ষ্য কৰা হয়। যেতিয়াই এজন ডিলাৰে ই- কমাৰ্চ পৰ্টেলৰ জৰিয়তে বিক্ৰী কৰে, তেওঁ 2% @ টিচিএছ কৰ্তনৰ পিছত তেওঁৰ পৰিশোধ প্ৰাপ্ত কৰিব।
- বিভাৰ্চ চাৰ্জ: এই ক্ষেত্ৰত, কৰ পৰিশোধ কৰাৰ দায়বদ্ধতা সামগ্ৰী আৰু সেৱাৰ যোগানকৰ্তাৰ সলনি প্ৰাপ্তকৰ্তাৰ ওপৰত।





## 15.2 GST পৰিশোধ কেনেদৰে গণনা কৰিব?

মুঠ GST পৰিশোধ গণনা কৰিবলৈ, ইনপুট টেক্স ক্রেডিট (আইটিচি) বাহ্যিক কৰ দায়বদ্ধতাৰ পৰা হ্রাস কৰিব লাগিব। তাৰ পিছত, মুঠ GST-ৰ পৰা টিডিএছ / টিচিএছ হ্রাস কৰা হ'ব আৰু মুঠ পৰিশোধযোগ্য পৰিমাণ গণনা কৰা হ'ব। এই সংখ্যাত, চূড়ান্ত পৰিমাণত উপনীত হ'বলৈ যিকোনো বিলম্বিত মাচুল বা সূত যোগ দিয়া হ'ব। অনুগ্রহ কৰি মন কৰিব যে সূত আৰু বিলম্বমাচুলৰ ওপৰত আইটিচি দাবী কৰিব নোৱাৰিব।

এতিয়া, বিভিন্ন ডিলাৰৰ বাবে চূড়ান্ত পৰিমাণত উপনীত হোৱাৰ গণনা পৃথক, যি টো নিম্নলিখিত ধৰণৰ:

- নিয়মীয়া ডিলাৰ: এজন নিয়মীয়া ডিলাৰে বাহ্যিক যোগানৰ ওপৰত GST পৰিশোধ কৰিবলৈ দায়বদ্ধ আৰু কৰা ক্ৰয়ৰ ওপৰত আইটিচি দাবী কৰিব পাৰে। পৰিশোধ যোগ্য GST হৈছে বাহ্যিক কৰ দায়বদ্ধতা আৰু আইটিচিৰ মাজৰ পাৰ্থক্য।
- কম্পোজিচন ডিলাৰ: GST আইনে কম্পোজিচন ডিলাৰৰ বাবে গণনাতুলনামূলকভাৱে সহজ কৰি তুলিছে। তেওঁলোকে কৰা মুঠ বাহ্যিক যোগানৰ ওপৰত GST-ৰ এক নিৰ্দিষ্ট শতাংশ পৰিশোধ কৰিব লাগিব। কম্পোজিচন ডিলাৰৰ প্ৰকাৰৰ ওপৰত আধাৰিত কৰি, GST পৰিশোধ কৰা হ'ব।

ইয়াত কেনেদৰে আছে:

ব্যৱসায়ৰ প্ৰকাৰ	টিGST	এছGST	মুঠ GST
নিৰ্মাণ	1%	1%	2%
ব্যৱসায়ী (সামগ্ৰী)	0.5%	0.5%	1%
খাদ্য/পানীয়ৰ বাবে যোগানকৰ্তা	2.5%	2.5%	5%

মানুহৰ ব্যৱহাৰৰ বাবে

সেৱা প্ৰদানকাৰীসকলে ৰচনা আঁচনি বাছনি কৰিব নোৱাৰে

## 15.3 কোনে পৰিশোধ কৰিব লাগে?

নিম্নলিখিত ডিলাৰসকলে GST পৰিশোধ কৰিবলৈ দায়বদ্ধ:

- পঞ্জীভুক্ত ডিলাৰ হৈছে GST দায়বদ্ধতা বিদ্যমান।
- বিভাৰ্চ চাৰ্জ মেকানিজমৰ (আৰচিএম) অধীনত কৰ পৰিশোধ কৰিব লগা পঞ্জীভুক্ত ডিলাৰ
- ই - টিচিএছ সংগ্ৰহ আৰু পৰিশোধ কৰিবলৈ বাণিজ্য অপাৰেটৰ
- ডিলাৰসকলে কৰ্তন কৰিব লাগিব।

## 15.4 GST পৰিশোধৰ বাবে টিডিএছ তাৰিখ

GST পৰিশোধ ৰ লগতে পৰৱৰ্তী মাহৰ ২০ মাহৰ ভিতৰত GSTR ৩ দাখিল কৰিব লাগিব।

## 15.5 ইলেক্ট্ৰনিক লেজাৰবোৰ কি?

এইবোৰ GST পৰ্টেলত বৈদ্যুতিক ভাৱে ৰক্ষণাবেক্ষণ কৰা খতিয়ান। সেইবোৰ নিম্নলিখিত তিনি প্ৰকাৰৰ:

1. কেছ লেজাৰ: ই কৰদাতাৰ হৈ কৰা টিডিএছ / টিচিএছৰ সৈতে নগদ ধনত কৰা সকলো জমা প্ৰতিফলিত কৰে। এইটো GST-ৰ কাৰণে যিকোনো পৰিশোধ কৰাৰ বাবে ব্যৱহাৰ কৰিব পাৰিব।
2. ক্রেডিট লেজাৰ: স্ব-হিচাপে ইনপুট টেক্স ক্রেডিট (আইটিচি) - মাহিলী ৰিটাৰ্ণত মূল্যায়ন কৰা ইয়াত প্ৰতিফলিত হ'ব। ইয়াত থকা ক্রেডিটকেৱল কৰ পৰিশোধ কৰিবলৈ ব্যৱহাৰ কৰিব পাৰিব আৰু সূত, জৰিমনা, মাচুল আদিৰ দৰে আন একো নহয়।
3. দায়বদ্ধতা লেজাৰ: এক নিৰ্দিষ্ট মাহৰ বাবে কৰদাতাৰ মুঠ কৰ দায়বদ্ধতা এই লেজাৰত দৃশ্যমান হ'ব আৰু ইয়াক GST কৰদাতাৰ ডেশ্বৰ'ডত স্বয়ংক্ৰিয়ভাৱে প্ৰদৰ্শিত হ'ব।



## Types of Electronic Ledgers

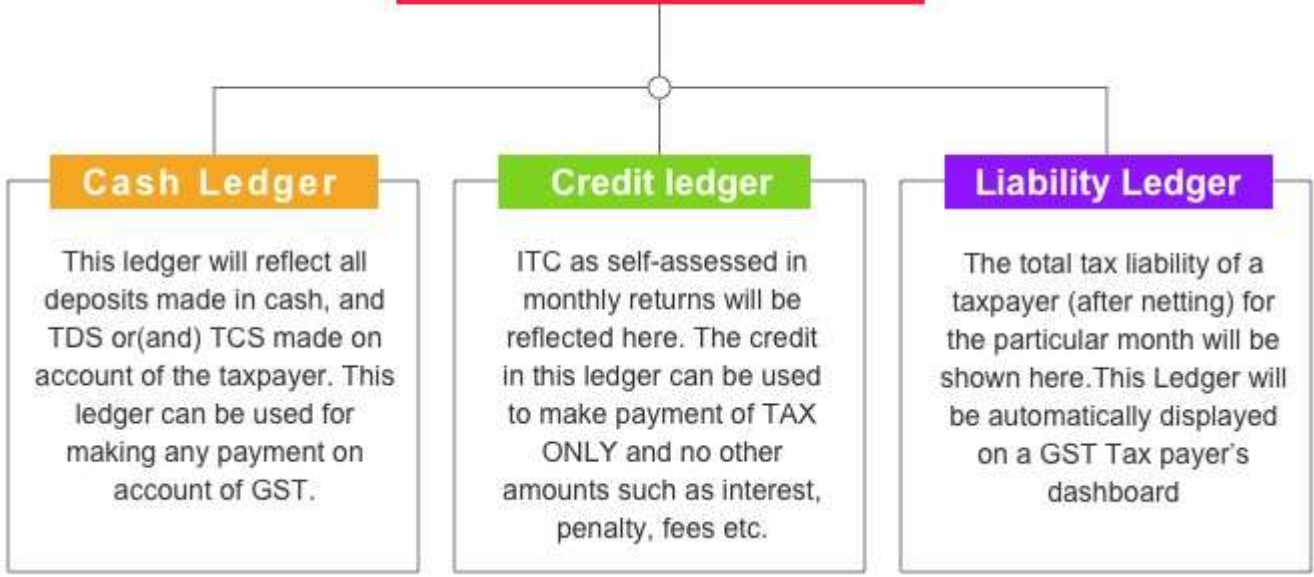

### 15.6 GST পৰিশোধ কেনেদৰে কৰিব?

এনে পৰিশোধ নিম্নলিখিত দুটা উপায়ৰ যিকোনো এটাৰ দ্বাৰা কৰিব পাৰি:

1. ক্রেডিট লেজাৰৰ জৰিয়তে
2. কেছ লেজাৰৰ জৰিয়তে: GST পৰ্টেলত চালান সৃষ্টি কৰাৰ পিছত অনলাইন আৰু অফলাইন দুয়োধৰণে পৰিশোধ কৰিব পাৰি। 10,000 টকা / -ৰ ওপৰত যিকোনো কৰ পৰিশোধ কেৱল অনলাইনত বাধ্যতামূলকভাৱে পৰিশোধ কৰিব লাগিব।

### 15.7 পৰিশোধ নকৰাৰ বাবে জৰিমনা বা বিলম্বিত পৰিশোধ

যদি GST. কম পৰিশোধ কৰা হয়, পৰিশোধ নকৰা হয় বা পলমকৈ পৰিশোধ কৰা হয়, ডিলাৰে 18% সূত @ পৰিশোধ কৰিব লাগিব।

ইয়াৰ লগতে জৰিমনা পৰিশোধ কৰিব লাগিব আৰু ই কৰ চমু পৰিশোধ কৰা বা পৰিশোধ নকৰা কৰ 10,000 টকা বা 10% অধিক হ'ব।

বিফাণ্ড প্ৰক্ৰিয়াটো চাওঁ আহক, GST-ৰ অধীনত, বিভ্ৰান্তি পৰিহাৰ কৰিবলৈ দাবী ঘূৰাই দিয়া প্ৰক্ৰিয়াটো সৰল কৰা হৈছে। গোটেই প্ৰক্ৰিয়াটো অনলাইন আৰু আনকি ইয়াৰ বাবে সময় সীমা ও নিৰ্ধাৰণ কৰা হৈছে।

### 15.8 কেতিয়া ধন ঘূৰাই দাবী কৰিব পাৰি?

যদি অতিৰিক্ত কৰ পৰিশোধ কৰা হৈছে, ধন ঘূৰাই দাবী কৰিব পাৰি। ধন ঘূৰাই দিয়াৰ দাবী কৰা কিছুমান পৰিস্থিতি হৈছে:

- ৰেহাই বা ধন ঘূৰাই দিয়াৰ দাবীৰ অধীনত ডিলাৰ ৰপ্তানি (বিবেচিত ৰপ্তানি সহ) সামগ্ৰী / সেৱা।
- আউটপুট ৰেহাই বা শূন্য হোৱাৰ বাবে আইটিচি জমা হোৱা - মূল্যাঙ্কন কৰা হৈছে।
- দূতাবাস বা ৰাষ্ট্ৰসংঘৰ সংস্থাৰ দ্বাৰা কৰা ক্ৰয়ৰ ওপৰত পৰিশোধ কৰা কৰ ঘূৰাই দিয়া।
- আন্তৰ্জাতিক পৰ্যটকৰ বাবে কৰ ঘূৰাই দিয়া
- অস্থায়ী মূল্যায়নচূড়ান্ত কৰা



## STEPS TO BE FOLLOWED BY DEALER IN THE ROLLS OF STATE GST DEPARTMENT SEEKING REFUND

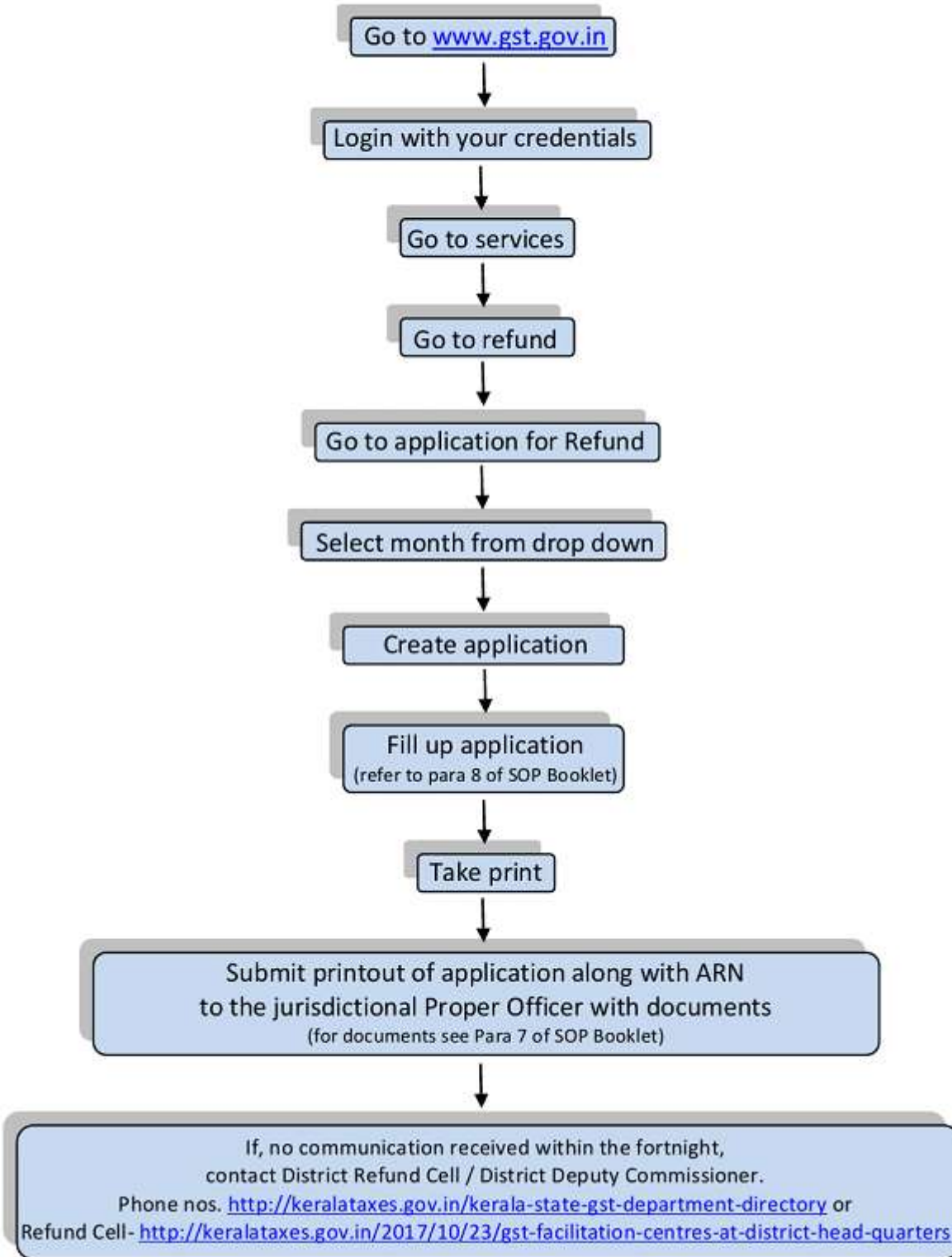

### 15.9 GST റിഫാറു കേന്ദ്രേ ഗണനാ കർവ്വ?

ഗണനാറ്റു വുജിവലൈ ഇയാത ംറ്റാ ംദാഹരണ ംഛേ.

ഡിസെമ്പർ മാഹർ വാഭെ ംജന ഡിലാർവർ ദായവർകതാ 25,000 ംടകാ / - കിൻതു തെറു 2.5 ലാഛ ംടകാ പരിശോധ കരേ. ംതിയാ GST പരിശോധ റിഛാപെ 2.25 ലാഛ ംടകാർ ംഈ ംതിരിർകുത ഡൻ ഘൂർംഈ ഡിയാ വുലി ദാർവീ കർവ്വ പാരി. GST ംംഈനൈ ഡിലാർവർജനക ഡൻ ഘൂർംഈ ദാർവീ കർവ്വവലൈ പരിശോധർ താരിഛർ പർവ്വ 2 വർഹർവർ സമയാസീമാ രഛാർ ംനുമതി ഡിയാ.



## 15.10 ৰিফাণ্ড কেনেদৰে দাবী কৰিব?

আপুনি পৰিশোধৰ তাৰিখৰ পৰা বা ব্যক্তিগত গোচৰ অনুসৰি দুবছৰৰ ভিতৰত প্ৰপত্ৰ আৰএফডি 01-ত ৰিফাণ্ড আবেদন দাখিল কৰিব পাৰে। এই প্ৰপত্ৰখন এজন চাৰ্টাৰ্ড একাউন্টেন্টৰ দ্বাৰা প্ৰমাণিত কৰা প্ৰয়োজন।

অধিকসংখ্যক লোকে নিজাববীয়াকৈ GST ব্যৱস্থাত যোগদান কৰা আৰু বলপূৰ্বক আৰু ভাবুকি নোহোৱাকৈ সক্ৰিয়ভাৱে ইয়াৰ অংশ হোৱাটো নিশ্চিত কৰিবলৈ, সমগ্ৰ পৰিশোধ আৰু ধন ঘূৰাই দিয়া প্ৰক্ৰিয়াটো সহজ আৰু বুজিবলৈ আৰু অনুসৰণ কৰিবলৈ সহজ কৰি ৰখা হৈছে।



## 16ভাৰতত সামগ্ৰী আৰু সেৱা কৰ ভৱিষ্যত কি?

অতীতৰ সফলতা আৰু বিফলতাৰ পৰা শিকা শিক্ষা আৰু বৰ্তমানত লোৱা পদক্ষেপৰ দ্বাৰা ভৱিষ্যত সদায় নিৰ্ধাৰণ কৰা হয়। ভাৰতৰ আটাইতকৈ ডাঙৰ আৰু আটাইতকৈ পৰিৱৰ্তনশীল কৰ সংস্কাৰ ভাৰতত সামগ্ৰী আৰু সেৱা কৰ (GST)ৰ বাবে ই সম্পূৰ্ণৰূপে সত্য! আমি পুঁজিবাদৰ পৰা আঁতৰি আছিলো আৰু ১৯৪৭ চনত স্বাধীনতাৰ পিছত আটাইতকৈ দীঘলীয়া সময়ৰ বাবে এক বন্ধ অৰ্থনীতি হৈ আছিলোঁ যেতিয়ালৈকে অৰ্থনীতিৰ অৱনতিৰ বাবে স্থিতিপ্ৰত্যাহ্বান জনোৱা হোৱা নাছিল, যেতিয়া বিশ্ব অৰ্থনীতিৰ পৰা বিচ্ছিন্ন হৈ থকাটো আৰু সম্ভৱ নাছিল, ক্ষমতাত থকা চৰকাৰবোৰে অতীতৰ পৰা তেওঁলোকৰ শিক্ষা শিকিছিল আৰু দেশৰ অৰ্থনীতি মুকলি কৰিছিল। ধাপে ধাপে আমি বৃদ্ধি হ'বলৈ আৰম্ভ কৰিছিলো আৰু তাৰ পিছত দেশৰ সমগ্ৰ কৰ প্ৰণালীটো সলনি কৰাৰ প্ৰয়োজনীয়তা অনুভৱ কৰা হৈছিল যাতে ইয়াক ইয়াৰ সম্ভাৱনা প্ৰাপ্ত কৰাত আৰু দেশত এক শক্তিশালী শক্তি হৈ উলিয়াবলৈ সহায় কৰিব পাৰি।

অৱশ্যে, ভাৰতৰ দৰে ডাঙৰ আৰু বৈচিত্ৰ্যপূৰ্ণ এখন দেশত ব্যাপক সংস্কাৰ অনাটো সদায়েই এক প্ৰত্যাহ্বান কিয়নো সহমত সৃষ্টি কৰা আৰু বিতং ৰোডমেপ প্ৰস্তুত কৰাৰ প্ৰয়োজনীয়তা সদায় বিশৃংখলা। একেলগে বিভিন্ন দিশত বস্তুবোৰ কঢ়িয়াই অনা একাধিক শক্তি আছে আৰু সেয়েহে পৰিৱৰ্তন অনাৰ প্ৰক্ৰিয়াটো ব্যাপকভাৱে কঠিন।



এইকাৰণেই যে 2006 চনত GST প্ৰৱৰ্তন কৰা স্বত্বেও, ইয়াক প্ৰকৃততে কাৰ্যকৰী হ'বলৈ প্ৰায় 11 বছৰ সময় লাগিছিল। ২০০৬ চনত সংসদত GST প্ৰৱৰ্তন হোৱাৰ পিছৰে পৰা, ই এক অত্যন্ত বিতৰ্কিত বিষয় হৈ আহিছে, কিয়নো ইয়াক পৰোক্ষ কৰ সংস্কাৰ হিচাপে প্ৰস্তাৱ কৰা হৈছিল। লগতে, একাধিক কৰ সলনি কৰিবলৈ আৰু ভাৰতত একত্ৰিত কৰ প্ৰণালীক পথ প্ৰদান কৰাৰ বাবে GST-ৰ প্ৰস্তাৱ দিয়া হৈছিল। GST.-ৰ মৌলিক প্ৰস্তুতি আছিল বৰ্তমানৰ কৰ প্ৰণালীৰ সমস্যাবোৰ জয় কৰা, যিবোৰ ভাৰত চৰকাৰ আৰু নাগৰিকে সন্মুখীন হৈছে, যেনে দুৰ্নীতি, অসম আৰু কৰৰ বোজা। GST.-য়ে সংসদত গৃহীত হ'বলৈ আৰু কাৰ্যকৰী হ'বলৈ বহু বছৰ অপেক্ষা কৰিছিল, আনকি এক নিখুঁত প্ৰফ ৰোডমেপ প্ৰস্তুত কৰাৰ পাছতো।

3 আগষ্ট 2016 সেই দিন আছিল যেতিয়া অৱশেষত বিধেয়কখন গৃহীত হৈছিল আৰু GST 1 জুলাই, 2017 তাৰিখৰ পৰা কাৰ্যকৰী কৰাৰ সিদ্ধান্ত লোৱা হৈছিল।

এতিয়া, যেতিয়া GST সম্পূৰ্ণৰূপে প্ৰযোজ্য, আৰু ভাৰতীয় নাগৰিকসকল সংস্কাৰৰ ধাৰণা আৰু লাভালাভৰ সৈতে ভালদৰে পৰিচিত হৈ পৰিছে, আমি দেশত GST-ৰ সম্ভাৱ্য ভৱিষ্যতৰ ওপৰত এক দৃষ্টি পাতোঁ আহক:

- বৰ্ধিত কৰ আধাৰ আৰু উপাৰ্জন:** GST-ৰ আগতে, বহুতো ক্ষুদ্ৰ, মজলীয়া আৰু আনকি ডাঙৰ উদ্যোগ কৰ বন্ধনীৰ বাহিৰত আছিল আৰু মাত্ৰ কেইজনমান লোকেসমগ্ৰ দেশৰ হৈ কৰ পৰিশোধ কৰিছিল। ভৱিষ্যতে, GST.-য়ে নিশ্চিত কৰিব যে অধিকসংখ্যক ব্যক্তি আৰু সংগঠন কৰ আধাৰৰ অংশ হ'ব আৰু কৰ পৰিশোধ কৰিব। ইয়াৰ অৰ্থ হৈছে ৰাজ্যৰ লগতে কেন্দ্ৰীয় চৰকাৰ দুয়োৰে বাবে অতিৰিক্ত উপাৰ্জন যাৰ ফলত সমগ্ৰ দেশৰ বাবে উন্নয়ন আৰু সমৃদ্ধি হয়।
- কৰৰ একতা:** যিহেতু GSTয়ে একাধিক কৰ অন্তৰ্ভুক্ত কৰিছে, GST ৰূপায়ণৰ ফলত কৰৰ একতা মানে হৈছে কম বিভ্ৰান্তি, কম অস্পষ্টতা আৰু আনকি কৰ ব্যৱস্থাৰ পৰা আঁতৰি থকাৰ কম কাৰণ। GSTয়ে ইয়াৰ সৰল প্ৰণালীৰ বাবে নাগৰিকসকলৰ পৰা বহল গ্ৰহণযোগ্যতা বিচাৰি পাব আৰু সকলোকে সমান স্তৰত আনিব।
- একক কৰ প্ৰণালী:** যদিও চাৰিটা পৃথক কৰ শ্লেৰৰ সৈতে GST আৰম্ভ কৰা হৈছে, চূড়ান্ত লক্ষ্য হৈছে সেইবোৰ আৰু হ্ৰাস কৰা আৰু সমগ্ৰ দেশৰ বাবে মাত্ৰ দুটা বা সম্ভৱতঃ এটা কৰৰে শেষ কৰা, বৰ্তমান, একাধিক কৰৰ প্ৰয়োজনীয়তা সমগ্ৰ দেশৰ উপাৰ্জনৰ পাৰ্থক্যৰ বাবে। নিমখৰ পেকেট কিনা কাৰোবাক বিলাসী গাড়ী





কিনা কাৰোবাৰ দৰে একে কৰ পৰিশোধ কৰিবলৈ ক'ব নোৱাৰি। অৱশ্যে, প্ৰণালীটো স্থিৰ হোৱাৰ পিছত, অৰ্থনীতি বৃদ্ধি হ'লে আৰু এক কাৰ্যকৰী আৰ্হি উদ্ভৱ হ'লে, GST-ৰ হাৰ হ্ৰাস পাব যাৰ ফলত 'এক ৰাষ্ট্ৰ এক কৰ বাস্তৱত পৰিণত হ'ব।

- বিনিয়োগ আৰু অৰ্থনৈতিক বিকাশ:** স্পষ্ট নীতি আৰু স্বচ্ছ কৰ গাঁথনিৰ সৈতে, দেশত ব্যৱসায় কৰা সহজ হ'ব। অৰ্থনৈতিক প্ৰতিবন্ধকতা হ্ৰাস পাব আৰু দেশৰ ভিতৰৰ পৰা আৰু বাহিৰৰ পৰা অধিক বিনিয়োগ প্ৰবাহিত হ'ব। অধিক সংগঠনে ভাৰতৰ সৈতে আৰু ভাৰতত ব্যৱসায় কৰিবলৈ চেষ্টা কৰিব আৰু ই দেশৰ অৰ্থনৈতিক বিকাশৰ বাবে ভাল। প্ৰতিকূল কৰ ব্যৱস্থাই বহুতো সংগঠনক এনে দেশত ব্যৱসায় কৰাৰ পৰা বিৰত ৰাখে। GST. কাৰ্যকৰী হোৱাৰ সৈতে, ই বহুজাতিক কোম্পানীবোৰৰ বাবে দোকান স্থাপন আৰু ভাৰতৰ অৰ্থনৈতিক বিকাশৰ কাহিনীৰ অংশ হ'বলৈ এক অতিৰিক্ত এছ.ও.পি. প্ৰদান কৰে।
- নিযুক্তি সৃষ্টি:** অধিক বিনিয়োগ, অৰ্থনৈতিক বিকাশ আৰু ব্যৱসায় কৰাৰ সহজতাৰ সৈতে, নিযুক্তি সৃষ্টিৰ গতি বৃদ্ধি হ'ব পাৰে। ভাৰতৰ সামাজিক-সাংস্কৃতিক সংস্থাপনৰ পৰিপ্ৰেক্ষিতত, বেছিভাগ কৰ্মশক্তি হয় অসংগঠিত খণ্ডত আছে বা ক্ষুদ্ৰ আৰু মজলীয়া খণ্ডত নিযুক্তি লাভ কৰিছে। বেছিভাগ উদ্যোগ নতুন কৰ ব্যৱস্থাৰ অংশ হোৱাৰ সৈতে, ব্যৱসায়বোৰ দীৰ্ঘম্যাদী সময়ত বৃদ্ধি হ'ব আৰু ইয়াৰ ফলত অধিক নিযুক্তি সৃষ্টি হ'ব।
- কম ক'লা অৰ্থনীতি:** ক'লা ধনৰ সৈতে যুঁজ দিয়াটো এক কঠিন প্ৰত্যাহ্বান আৰু এক চলিত প্ৰক্ৰিয়া। ছাঁ অৰ্থনীতি, যাক কোৱা হয়, কেতিয়াও নাইকিয়া নহ'ব পাৰে, কিন্তু যথেষ্ট হ্ৰাস হ'ব কিয়নো কৰ ফাঁকি দিয়া, কৰ ব্যৱস্থাৰ বাহিৰত কাম কৰা আৰু অসংগঠিত বাণিজ্যৰ অংশ হোৱাৰ সম্ভাৱনা যথেষ্ট পৰিমাণে নাইকিয়া হ'ব।
- ব্যৱহাৰকাৰী অনুকূল:** ভৱিষ্যতে ঘটিব লগা GST-ৰ সৰ্বশ্ৰেষ্ঠ অংশটো হ'ল ই অধিক ব্যৱহাৰকাৰী অনুকূল হৈ পৰিব কিয়নো চৰকাৰে প্ৰণালীটোত প্ৰয়োজনীয় পৰিৱৰ্তন কৰিবলৈ সাধাৰণ নাগৰিক আৰু উদ্যোগ সংস্থাসমূহৰ পৰা নিৰন্তৰ মতামত লৈ আছে। GST. কাৰ্যকৰী হোৱাৰ এক চতুৰ্থাংশৰ ভিতৰত, মাটিৰ স্তৰত যথেষ্ট পৰিৱৰ্তন ঘটিছে যাৰ ভিতৰত আছে বিভিন্ন সামগ্ৰী আৰু সেৱাৰ ওপৰত কৰ শ্লেবত টুইকিং কৰা, বিশ্বব্যাপী প্ৰতিষ্ঠানবোৰৰ তুলনাত ৰপ্তানিকৰ্তাসকলক প্ৰতিযোগিতামূলক কৰি তোলাৰ প্ৰক্ৰিয়াটো সহজ কৰা, ইন্দ্ৰী কৰিবলৈ পৰ্যাপ্ত নিৰীক্ষণ আৰু ভাৰসাম্য আৰু পছন্দ। এই কৰ ব্যৱস্থা ইয়াৰ প্ৰকৃত চেতনা আৰু ৰূপত ৰূপায়ণ হোৱাৰ পিছত, চৰকাৰে নাগৰিকসকলক ইয়াত যোগান কৰিবলৈ বাধ্য কৰিব নালাগিব, কিন্তু ইয়াক স্বেচ্ছাই গ্ৰহণ কৰা হ'ব কিয়নো সকলোৰে বাবে লাভালাভে অভিযোজন কৰাটো বাধ্যতামূলক কৰিব।

GST. প্ৰস্তুত হোৱাৰ সৈতে, বিতৰণ চেনেলৰ পৰ্যায়বোৰৰ মাজেৰে কৰৰ অবিৰাম প্ৰবাহ হ'ব, কোনো কাগজপত্ৰ নাথাকিব কিয়নো সকলো বোৰ কাম কম্পিউটাৰাইজ কৰা হ'ব, যি প্ৰশাসনিক ব্যৱস্থাক লাভান্বিত কৰিব, আৰু এই লাভালাভ উন্নত আন্তঃগাঁথনি, দুৰ্নীতি - কম পৰিস্থিতি আৰু মানসিক শান্তিৰ আকাৰত সাধাৰণ লোকলৈ প্ৰেৰণ কৰা হ'ব।

## HOW GST SOLVES PRESENT PROBLEMS

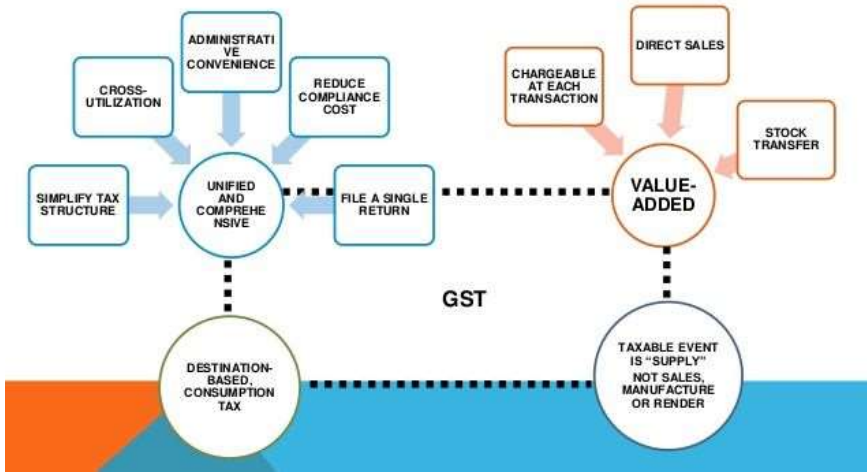

এতিয়ালৈকে, GSTয়ে দেশত এক উজ্জ্বল ভৱিষ্যত বহন কৰিছে। ই কাৰ্যকৰী আৰু দক্ষতাৰে কাম কৰিব, উৎপাদন বৃদ্ধি কৰিব আৰু দেশৰ জিডিপি বৃদ্ধি কৰিব বুলি আশা কৰা হৈছে ই দেশৰ বাবে এক খেল পৰিৱৰ্তনকাৰী আৰু সকলো অংশীদাৰে একত্ৰিত হ'ব আৰু এনে এক বস্তু বিকশিত কৰিব যি সমগ্ৰ ভাৰতীয় উদ্যোগৰ বাবে লাভজনক হ'ব।



## 17 GST সম্বন্ধেই সোধা প্ৰশ্ন আৰু উত্তৰ



### 17.1 GST কি?

সামগ্ৰী আৰু সেৱা কৰ (GST) হৈছে দেশত সামগ্ৰী আৰু সেৱাৰ যোগানৰ ওপৰত কৰ। এইটো মূলতঃ প্ৰতিটো পৰ্যায়ত মূল্য সংযোজনৰ ওপৰত কৰ আৰু প্ৰতিটো পৰ্যায়ত এজন যোগানকৰ্তাক নিৰ্ধাৰণ কৰাৰ অনুমতি দিয়া হয় - এক ইনপুট কৰ ক্রেডিট প্ৰণালীৰ জৰিয়তে, অৰ্থাৎ সামগ্ৰী আৰু সেৱা ক্ৰয়ৰ ওপৰত পৰিশোধ কৰা কৰ নিৰ্ধাৰণৰ বাবে উপলব্ধ - সামগ্ৰী আৰু সেৱাৰ যোগানৰ ওপৰত পৰিশোধ কৰিব লগা কৰৰ বিপৰীতে। সকলো ভাৰতীয় ৰাজ্যতে আইন, নিয়ম আৰু GST-ৰ হাৰ একেই হ'ব বুলি আশা কৰা হৈছে।

### 17.2 প্ৰস্তাৱিত GSTয়ে কেনেদৰে কাম কৰে?

তলত যোগান শৃংখলাৰ তিনিটা পৰ্যায়ত GST ৰ শুল্ক আৰু ছেটৰ বাবে এক নিৰ্দেশক দৃষ্টান্ত দিয়া হৈছে:

যোগান শৃংখলাৰ স্তৰ	নিৰ্মাতা	সম্পূৰ্ণ বিক্ৰেতা	ৰিটেইলাৰ
ইনপুটৰ ক্ৰয় মূল্য (আইএনআৰ)	100	150	175
মান সংযোজন (আইএনআৰ)	50	25	15
বিক্ৰী মূল্য (আইএনআৰ)	150	175	190
<b>GST-ৰ হাৰ</b>	18%	18%	18%
আউটপুটৰ ওপৰত GST (আইএনআৰ)	27	31.5	34.2
ইনপুটৰ ওপৰত GST (আইএনআৰ)	18	27	31.5
আউটপুট-ইনপুট কৰ ক্রেডিটৰ ওপৰত নেট <b>GST=GST</b> (অৰ্থাৎ মূল্য সংযোজনৰ ওপৰত কৰ) (আইএনআৰ)	27-18=9	31.55-27=45	33.2-31.55=2.7



### 17.3 এটা নিৰ্দিষ্ট ৰাজ্যৰ ভিতৰত সামগ্ৰী আৰু সেৱাৰ যোগানৰ লেনদেনক কেনেদৰে একেসময়তে নিকৃষ্ট পোভ কেন্দ্ৰীয় GST (চিGST) আৰু ৰাজ্যিক GST (এছGST)ৰ অধীনত কৰ আৰোপ কৰা হ'ব?

ভাৰতত প্ৰস্তাৱিত GST 'দ্বৈত GST আৰ্হিৰ ওপৰত আধাৰিত হ'ব য'ত ধাৰণা কৰা হৈছে যে কেন্দ্ৰীয় আৰু ৰাজ্য চৰকাৰ দুয়োটাই একেসময়তে চিGST আইন আৰু এছGST আইনৰ অধীনত সামগ্ৰী আৰু সেৱা যোগানৰ সৈতে জড়িত এক নিৰ্দিষ্ট ৰাজ্যৰ ভিতৰত সকলো লেনদেনৰ ওপৰত কৰ আৰোপ কৰিব। এই কৰবোৰ কৰদাতাসকলে ইলেক্ট্ৰনিক ভাৱে জমা কৰে আৰু পোনপটীয়াকৈ সংশ্লিষ্ট চৰকাৰৰ চিGST / এছGST একাউন্টলৈ যাব।

বৰ্তমানৰ শাসনৰ অধীনত, কৰ সেৱা আৰু উৎপাদন লেনদেনৰ ক্ষমতা কেন্দ্ৰীয় চৰকাৰৰ ওচৰত আছে আনহাতে বিক্ৰী লেনদেনক কৰ দিয়াৰ ক্ষমতা কেৱল ৰাজ্য চৰকাৰৰ ওচৰত আছে।

### 17.4 আন্তঃৰাজ্যিক লেনদেনৰ ওপৰত কৰ আৰোপ কৰাৰ প্ৰণালী কি হ'ব?

সামগ্ৰী আৰু সেৱাৰ সকলো আন্তঃৰাজ্যিক যোগানৰ ওপৰত এক সংহত GST (আইGST) আইনৰ অধীনত কৰ আৰোপ কৰা হ'ব। আইGST আইনৰ অধীনত GST-ৰ হাৰ বহলভাৱে চিGST আৰু এছGST হাৰৰ মুঠ পৰিমাণৰ সমান হ'ব। আইGST কেন্দ্ৰীয় চৰকাৰৰ দ্বাৰা পৰিচালিত আইGST একাউন্টত জমা কৰিব লাগিব আৰু কেন্দ্ৰীয় চৰকাৰ আৰু ব্যৱহাৰকাৰী ৰাজ্যসমূহৰ মাজত পাৰস্পৰিক ভাৱে সন্মত সূত্ৰত বিতৰণ কৰা হ'ব।

আইGST-ৰ সংগ্ৰহ প্ৰণালী টো তলত আছে

আন্তঃৰাজ্যিক বিক্ৰেতাই আইGST পৰিশোধ কৰিবলৈ তেওঁৰ ক্ৰয়ৰ ওপৰত আইGST, চিGST আৰু এছGST-ৰ ইনপুট কৰ ক্রেডিট ব্যৱহাৰ কৰিব পাৰে।

### 17.5 GST-ৰ অধীনত প্ৰস্তাৱিত কৰবোৰ কি কি?

চিGST-ৰ অধীনত অন্তৰ্ভুক্ত কৰাৰ বাবে প্ৰস্তাৱিত কেন্দ্ৰীয় কৰবোৰৰ ভিতৰত আছে:

- কেন্দ্ৰীয় আবকাৰী শুল্ক
- অতিৰিক্ত আবকাৰী শুল্ক
- ঔষধি আৰু শৌচাগাৰ প্ৰস্তুতি আইনৰ অধীনত আৰোপ কৰা আবকাৰী শুল্ক
- বিত্ত আইন, 1994 ৰ পঞ্চম অধ্যায়ৰ অধীনত আৰোপ কৰা সেৱা কৰ
- অতিৰিক্ত শুল্ক, যাক সাধাৰণতে কাউন্টাৰভেইলিং ডিউটি (চিভিডি) বুলি কোৱা হয়
- শুল্কৰ বিশেষ অতিৰিক্ত শুল্ক (এছএডি) কেন্দ্ৰীয় বিক্ৰী কৰ 80
- চাৰ্চাৰ্জ
- কেন্দ্ৰীয় উপকৰ।

GST-ৰ অধীনত অন্তৰ্ভুক্ত কৰাৰ বাবে প্ৰস্তাৱিত ৰাজ্যিক কৰবোৰ হৈছে:

- ভেট / বিক্ৰী কৰ
- মনোৰঞ্জন কৰ (যদিহে ইয়াক স্থানীয় সংস্থাৰ দ্বাৰা আৰোপ কৰা নহয়)
- বিলাসী কৰ
- লটাৰী, বেটিং আৰু জুৱাৰ ওপৰত কৰ
- যিমান দূৰ লৈকে ৰাজ্যিক উপকৰ আৰু চাৰ্চাৰ্জ সামগ্ৰী আৰু সেৱাৰ যোগানৰ সৈতে সম্পৰ্কিত।
- প্ৰৱেশ কৰ
- অক্টোআই / স্থানীয় সংস্থাকৰ



## 17.6 GST.-ৰ আওতাৰ বাহিৰত থকা সামগ্ৰী / খণ্ডবোৰ কি?

GST পৰিসৰৰ বাহিৰত থকা সামগ্ৰী / খণ্ডবোৰৰ ভিতৰত আছে সুৰা আৰু নিৰ্দিষ্ট পেট্ৰ'লিয়াম সামগ্ৰী অৰ্থাৎ পেট্ৰ'লিয়াম ক্ৰুড, উচ্চ গতিৰ ডিজেল, মটৰ স্পিৰিট, এভিয়েচন টাৰ্বাইন ইন্ধন আৰু প্ৰাকৃতিক গেছ। পেট্ৰ'লিয়াম সামগ্ৰীবোৰ পিছৰ তাৰিখত GST ত অন্তৰ্ভুক্ত কৰা হ'ব। সুৰাই ৰাজ্যিক আবকাৰী শুল্ক আকৰ্ষণ কৰি থাকিব আৰু ভেট ধপাত আৰু ধপাত আধাৰিত সামগ্ৰীয়ে আবকাৰী শুল্ক আৰু GST দুয়োটা আকৰ্ষিত কৰিব। ষ্টাম্প শুল্ক, টোল কৰ, পথ কৰ, বিদ্যুৎ শুল্ক আদিৰ দৰে কৰ GST-ৰ অংশ নহ'ব।

## 17.7 GST-ৰ অধীনত হাৰৰ গাঁথনি কি হ'ব?

প্ৰস্তাৱিত হাৰৰ গাঁথনিত 5, 12, 18, 28 আৰু 28 শতাংশ + উপকৰ থাকে, ইয়াৰ উপৰিও শূন্য হাৰত কৰ আৰোপ কৰা সামগ্ৰী (সম্পূৰ্ণ বেহাই), GST শুল্ক উল্লেখ কৰিব পাৰি, সংশ্লিষ্ট সামগ্ৰী আৰু সেৱাৰ বাবে কৰ হাৰ জানিবলৈ।

## 17.8 GST-ৰ অধীনত থ্ৰেছহোল্ড সীমা আৰু যোগিক লেভি কি হ'ব?

নিম্নতম সীমা হৈছে এটা বিত্তীয় বৰ্ষত মুঠ টাৰ্ণঅ'ভাৰৰ ২ নিযুত আইএনআৰ। অৱশ্যে, কিছুমান ৰাজ্যত সীমা 1 নিযুত টকালৈ হ্ৰাস কৰা হৈছে, 5 নিযুত টকালৈকে টাৰ্ণঅ'ভাৰৰ বাবে কম্পোজিচন আঁচনি উপলব্ধ আৰু চিGST আইনৰ ধাৰা 10-ৰ অধীনত কৰ হাৰ নিৰ্ধাৰণ কৰা হ'ব।

চিGST আইনৰ ধাৰা 23-ত পঞ্জীয়ন কৰাৰ প্ৰয়োজন নোহোৱা ব্যক্তিসকলক নিৰ্দিষ্ট কৰা হৈছে (যেনে এজন কৃষক, সম্পূৰ্ণৰূপে বেহাই দিয়া ব্যক্তি ইত্যাদি)। চিGST আইনৰ ধাৰা 24-ত প্ৰয়োজনীয় ব্যক্তিসকলক নিৰ্দিষ্ট কৰা হৈছে যিসকলে টাৰ্ণঅ'ভাৰ নিৰ্বিশেষে পঞ্জীয়ন ল'ব লাগিব (উদাহৰণ স্বৰূপে, আন্তঃৰাজ্যিক যোগান ধৰা ব্যক্তি, নৈমিত্তিক কৰযোগ্য ব্যক্তি, অনাবাসী কৰযোগ্য ব্যক্তি ইত্যাদি)।

## 17.9 GST-ৰ অধীনত আমদানিৰ ওপৰত কেনেদৰে কৰ আৰোপ কৰা হ'ব?

প্ৰস্তাৱিত GST ব্যৱস্থাৰ অধীনত, যদিও সামগ্ৰী আমদানিৰ ওপৰত মৌলিক শুল্ক (বিচিডি) আৰোপ অব্যাহত থাকিব, অতিৰিক্ত শুল্ক, বৰ্তমানৰ বিশেষ অতিৰিক্ত শুল্ক (এছএডি)ৰ সলনি আইGST কৰা হ'ব। যদিও সামগ্ৰী আৰু সেৱাআমদানিৰ ওপৰত পৰিশোধ কৰা আইGST-ৰ সম্পূৰ্ণ ছেট - অফ উপলব্ধ হ'ব, আমদানিৰ ওপৰত পৰিশোধ কৰা বিচিডি ছেট- অফৰ বাবে যোগ্য নহ'ব। সেৱা আমদানিৰ ক্ষেত্ৰত, ৰিভাৰ্চ চাৰ্জ আধাৰত এটা আইGST আৰোপ কৰা হ'ব আৰু আইন অনুসৰি আমদানিকৰ্তা-প্ৰাপ্তকৰ্তাৰ বাবে ইয়াৰ ক্রেডিট উপলব্ধ হ'ব।

## 17.10 GST-ৰ অধীনত ক্রেডিট মেকানিজমে কেনেদৰে কাম কৰিব?

চিGST আৰু এছGST দুয়োটা সামগ্ৰী আৰু সেৱাৰ ওপৰত একেলগে আৰোপ কৰা দ্বৈত GST ব্যৱস্থাৰ অধীনত দুটা সমান্তৰাল কৰ। সেয়েহে, এছGST আউটপুট কৰ দায়বদ্ধতা পৰিশোধৰ বাবে চিGST ইনপুট কৰ ক্রেডিটৰ ক্ৰছ ব্যৱহাৰৰ অনুমতি দিয়া নহ'ব। অৱশ্যে, GST ক্রেডিট পুল চিGST আৰু এছGST-ৰ সৈতে ভেঁকুৰযোগ্য আৰু ইয়াক আইGST, চিGST আৰু এছGST পৰিশোধৰ বাবে ব্যৱহাৰ কৰিব পাৰি আৰু ইয়াৰ বিপৰীতে। আইGST ক্রেডিটৰ ব্যৱহাৰৰ ক্ৰম প্ৰথমে আইGST, তাৰ পিছত চিGST আৰু এছGST দায়বদ্ধতাৰ প্ৰতি ভাৰসাম্যৰ দিশত হ'ব। একেদৰে, এছGST ক্রেডিট প্ৰথমে এছGST দায়বদ্ধতাৰ বাবে আৰু তাৰ পিছত আইGST-ৰ বাবে ব্যৱহাৰ কৰিব পাৰি, আনহাতে চিGST ক্রেডিট প্ৰথমে চিGST আৰু তাৰ পিছত আইGST-ৰ বাবে ব্যৱহাৰ কৰা হ'ব।

## 17.11 GST প্ৰৱৰ্তনৰ বাবে কিয় সাংবিধানিক সংশোধনৰ প্ৰয়োজন?

ভাৰতীয় সংবিধানে স্পষ্টভাৱে কেন্দ্ৰীয় আৰু ৰাজ্য চৰকাৰৰ মাজত কৰৰ ক্ষমতা নিৰ্ধাৰণ কৰে। যদিও কেন্দ্ৰটোউৎপাদনৰ পৰ্যায়লৈকে সেৱা আৰু সামগ্ৰীক কৰ দিয়াৰ ক্ষমতা প্ৰাপ্ত কৰে, ৰাজ্যবোৰক সামগ্ৰী বিক্ৰীৰ ওপৰত কৰ আৰোপ কৰিবলৈ কৰ্তৃত্ব দিয়া হয়। ৰাজ্যসমূহৰ সেৱাৰ যোগানৰ ওপৰত কৰ আৰোপ কৰাৰ ক্ষমতা নাই আনহাতে কেন্দ্ৰৰ সামগ্ৰী বিক্ৰীৰ ওপৰত কৰ আৰোপ কৰাৰ ক্ষমতা নাই। প্ৰস্তাৱিত 'দ্বৈত GST ব্যৱস্থা'ৰ অধীনত, ৰাজ্য আৰু কেন্দ্ৰীয় চৰকাৰ দুয়োৰে দ্বাৰা সকলো সেৱা আৰু সামগ্ৰীৰ ওপৰত একেসময়তে কৰ আৰোপ কৰা হ'ব। সেয়েহে, ৰাজ্য আৰু কেন্দ্ৰীয় চৰকাৰসমূহক একেসময়তে সামগ্ৰী আৰু সেৱাৰ ওপৰত কৰ আৰোপ কৰিবলৈ সক্ষম কৰাৰ বাবে সংবিধানৰ দ্বাৰা আৰোপ কৰা প্ৰতিবন্ধকতা সংশোধন কৰাটো বাধ্যতামূলক।

## 17.12 সামগ্ৰীৰ যোগানৰ ওপৰত GST আৰোপ কৰাৰ অৰ্থ কি হ'ব?

বৰ্তমানে, ভাৰতে এক উৎপত্তি - আধাৰিত কৰ প্ৰণালী অনুসৰণ কৰে আৰু সেয়েহে কৰৰ বিন্দুটো বিক্ৰীৰ উৎপত্তিৰ ওপৰত আছে আৰু উৎপত্তিহোৱা ৰাজ্যই কৰ টো ইমান সংগ্ৰহ কৰি ৰাখে, গ্ৰাহক য'তেই নহওঁক। প্ৰস্তাৱিত GST. ব্যৱস্থাৰ অধীনত, যি হৈছে এক বহু-পইন্ট লেভি (অৰ্থাৎ মূল্য শৃংখলাৰ প্ৰতিটো মূল্য সংযোজনত আৰোপ কৰা),





কৰসামগ্ৰীৰ সৈতে আগবাঢ়িব আৰু আইGST আইনৰ অধীনত নিৰ্ধাৰণ কৰা যোগানৰ স্থানৰ ওপৰত আধাৰিত কৰি গন্তব্য ৰাজ্যৰ একাউন্টত জমা কৰা হ'ব। GST যোগানৰ ওপৰত আৰোপ কৰা হ'ব আৰু চিGST আইনৰ ধাৰা 12 ৰ অধীনত যোগানৰ সময় অনুসৰি লেভিৰ বিন্দু নিৰ্ধাৰণ কৰা হ'ব

### 17.13 সেৱা যোগানৰ ওপৰত GST আৰোপ কৰাৰ অৰ্থ কি হ'ব?

সেৱাৰ ওপৰত GST যোগানৰ ওপৰত কৰ হ'ব আৰু চিGST আইনৰ ধাৰা ১৩ ৰ ক্ষেত্ৰত লেভিৰ বিন্দু নিৰ্ধাৰণ কৰা হ'ব। ৰাজহ ৰাজ্যলৈ প্ৰেৰণ কৰা হ'ব য'ত আইGST আইনৰ অধীনত নিৰ্ধাৰণ কৰা যোগানৰ স্থানৰ ওপৰত আধাৰিত কৰি সেৱা টো ব্যৱহাৰ কৰা হয়। ডিফল্ট অনুসৰি, সেৱাৰ যোগানৰ স্থান হ'ব সেই স্থান য'ত সেৱা প্ৰাপ্তকৰ্তা বি2বি লেনদেনৰ ক্ষেত্ৰত অৱস্থিত আৰু বি2বি লেনদেনৰ ক্ষেত্ৰত সেৱা প্ৰদানকাৰীৰ স্থান। অৱশ্যে, এই নিয়মৰ ব্যতিক্ৰম আছে।

### 17.14 নতুন ব্যৱসায় / আবেদনকাৰীসকলৰ বাবে প্ৰস্তাৱিত GST ব্যৱস্থাৰ অধীনত পঞ্জীয়নৰ প্ৰক্ৰিয়া কি হ'ব?

প্ৰতিজন কৰদাতাক এখন ৰাজ্য - জ্ঞানী স্থায়ী একাউন্ট নম্বৰ (পেন) আধাৰিত 15 - অংকৰ সামগ্ৰী আৰু সেৱা কৰদাতা চিনাক্তকৰণ নম্বৰ (GSTআইএন) আৱণ্টন কৰা হ'ব। যিসকল কৰদাতা ইতিমধ্যে বৰ্তমানৰ ৰাজ্য বা কেন্দ্ৰীয় কৰ ব্যৱস্থাৰ অধীনত পঞ্জীয়ন কৰা হৈছে, তেওঁলোকক উমৈহতীয়া পৰ্টেললৈ প্ৰব্ৰজন কৰা হয় আৰু অতিৰিক্ত তথ্য প্ৰদান কৰাৰ অনুৰোধৰ সৈতে GST পঞ্জীয়ন স্বতঃপ্ৰণোদিত ভাৱে মঞ্জুৰ কৰা হয় য'ত প্ৰয়োজন হয় এজন নতুন আবেদনকাৰীক আগতীয়া নামভৰ্তি অবিহনে উমৈহতীয়া পৰ্টেলত পঞ্জীয়নৰ বাবে আবেদন কৰিবলৈ অনুমতি দিয়া হ'ব।

### 17.15 বিদ্যমান ব্যৱসায় / আবেদনকাৰীসকলৰ বাবে GST-ৰ অধীনত পঞ্জীয়নপ্ৰক্ৰিয়া কি হ'ব?

চলিত সময়ৰ অধীনত, কৰ পৃথকে ৰাজ্যৰ সৈতে আৰু / বা কেন্দ্ৰীয় কৰ প্ৰশাসনৰ সৈতে বা তেওঁলোকৰ ব্যৱসায়িক কাৰ্যকলাপৰ ওপৰত আধাৰিত কৰি দুয়োটাৰে সৈতে পঞ্জীয়ন কৰা হয়। GST. ব্যৱস্থাত, কৰদাতাই ৰাজ্যঅনুসৰি পঞ্জীয়ন প্ৰাপ্ত কৰিব লাগিব। আনকি এখন ৰাজ্যৰ ভিতৰত, কৰদাতাৰ ওচৰত বিভিন্ন ব্যৱসায়িক উলম্বৰ বাবে একাধিক পঞ্জীয়ন প্ৰাপ্ত কৰাৰ বিকল্প থাকিব।

### 17.16 GST ব্যৱস্থাৰ অধীনত জাৰী কৰিবলগা কৰ চালানৰ সমলবোৰ কি?

যোগানৰ সময়ত কৰযোগ্য সামগ্ৰী / সেৱা যোগান ধৰা এক পঞ্জীভুক্ত মূল্যায়নকাৰীয়ে লেনদেনৰ সম্পূৰ্ণ বিৱৰণ দেখুওৱা কৰ চালান যেনে মূল্যায়নকাৰীৰ নাম, ঠিকনা আৰু GSTআইএন ক্ৰেতা / সেৱা প্ৰাপ্তকৰ্তাৰ ঠিকনা আৰু GSTআইএন, চালানৰ তাৰিখ, সামগ্ৰী/ সেৱাৰ মূল্য, সামগ্ৰী সেৱাৰ বৰ্ণনা, চিGST, এছGST বা আইGST-ৰ হাৰ আৰু মূল্য, কৰদাতাৰ স্বাক্ষৰ ইত্যাদি।

### 17.17 কেনেকৈ আৰু কেতিয়া ৰিটাৰ্ণ দাখিল কৰা উচিত?

খচৰা আইনত চিGST, এছGST আৰু আইGST-ৰ বাবে এক উমৈহতীয়া ই- ৰিটাৰ্ণৰ প্ৰস্তাৱ দিয়া হৈছে। ৰিটাৰ্ণ, যি বিক্ৰেতাসকলৰ পৰা অটো - ডাটাৰ জনসংখ্যা আৰু ইনভইচৰ স্বয়ংক্ৰিয় মিলাৰ অনুমতি দিয়ে, বিভিন্ন কাট -অফ তাৰিখৰ ভিতৰত ক্ৰমিক প্ৰকাৰে সাধাৰণ / নৈমিত্তিক কৰদাতাই অনলাইন দাখিল কৰিব লাগিব। ৰিটাৰ্ণ দাখিলৰ বাবে প্ৰস্তাৱিত বিভিন্ন প্ৰাপ্য তাৰিখবোৰ নিম্নলিখিত ধৰণৰ:

এছএল নম্বৰ	প্ৰত্যাহৰ্তন/লেজাৰ	প্ৰযোজ্য প্ৰপত্ৰৰ বিৱৰণ	প্ৰযোজ্য তাৰিখ
1	GSTR-1	কৰদাতাৰ দ্বাৰা কৰা বাহ্যিক যোগান (কৰদাতা আৰু আই.এছ.ডি. কম্পাউণ্ডিংৰ বাহিৰে)	পৰৱৰ্তী মাহৰ 10
2	GSTR-2	কৰদাতাই প্ৰাপ্ত কৰা ভিতৰৰ যোগান (কম্পাউণ্ডিং কৰদাতা আৰু আইএছডিৰ বাহিৰে)	পৰৱৰ্তী মাহৰ 15।
3	GSTR-3	মাহিলী ৰিটাৰ্ণ (কৰদাতা আৰু আইএছডি কম্পাউণ্ড কৰাৰ বাহিৰে)	পৰৱৰ্তী মাহৰ 20
4	GSTR-4	কৰদাতাক কম্পাউণ্ড কৰাৰ বাবে তিনিমহীয়া ৰিটাৰ্ণ	পঞ্জীয়নৰ অন্তিম দিনৰ পৰা তিনিমাহৰ পিছৰ মাহৰ 18
5	GSTR-5	অনাবাসী বিদেশী কৰদাতাৰ দ্বাৰা সময়ে সময়ে ঘূৰি অহা	পঞ্জীয়নৰ অন্তিম দিন
6	GSTR-6	ইনপুট সেৱা বিতৰকৰ বাবে ৰিটাৰ্ণ (আইএছডি)	পৰৱৰ্তী মাহৰ 13
7	GSTR-7	উৎসত কৰ্তন কৰা কৰ ৰিটাৰ্ণ	পৰৱৰ্তী মাহৰ 10
8	GSTR-8	GSTR-8 হৈছে ই-কমাৰ্চ অপাৰেটৰসকলৰ দ্বাৰা দাখিল কৰা এক ৰিটাৰ্ণ যিসকলে GST-ৰ অধীনত টিচিএছ (উৎসত সংগ্ৰহ কৰা কৰ) কৰ্তন কৰিব লাগিব। GSTR-8-ত আছে	পৰৱৰ্তী মাহৰ 10 তাৰিখ



9	GSTR-৯	বাৰ্ষিক বিটাৰ্ণ	পৰৱৰ্তী বিত্তীয় বৰ্ষৰ 31 ডিচেম্বৰ
---	--------	-----------------	------------------------------------

মন কৰিব পাৰি যে বেছিভাগ বিটাৰ্ণ GSTN প্ৰণালীৰ দ্বাৰা স্বয়ংক্ৰিয়ভাৱে উৎপন্ন হয়, আৰু ডিলাৰে ডাটা বৈধ কৰিব আৰু হেৰুওৱা ডাটা পূৰণ কৰিব বুলি আশা কৰা হৈছে। এইটোও মন কৰিব লগীয়া যে GST ব্যৱস্থাৰ অধীনত বৈধ বিটাৰ্ণ দাখিল কৰাৰ বাবে প্ৰাপ্য কৰ পৰিশোধ কৰাটো অতি আৱশ্যক।

### 17.18 কৰ পৰিশোধৰ পদ্ধতি কি?

কৰ পৰিশোধ তিনিটা পৃথক প্ৰকাৰৰ অধীনত সকলো কৰৰ বাবে এক উমৈহতীয়া 'চালান' (অৰ্থাৎ কৰ পৰিশোধৰ বাবে দস্তাবেজ)ৰ সৈতে ইলেক্ট্ৰনিক মোডত আছে:

- ক্রেডিট কাৰ্ড / ডেবিট কাৰ্ড সহ ইন্টাৰনেট বেঙ্কিং।
- আৰটিজিএছ / এনইএফটিৰ জৰিয়তে পৰিশোধ
- কাউন্টাৰ পৰিশোধৰ ওপৰত (প্ৰতি কৰ ম্যাদত 10,000/- টকালৈকে পৰিশোধৰ বাবে) নগদ চেক বা ডিমাণ্ড ড্ৰাফ্ট (ডিডি)

### 17.19 GST-ৰ অধীনত ৰপ্তানিৰ ওপৰত কেনেদৰে কৰ আৰোপ কৰা হ'ব?

GST-ৰ অধীনত ৰপ্তানি শূন্য মূল্যাক্ষন কৰা হয় যাৰ অৰ্থ হৈছে যে কৰ নাথাকিব আৰু ইনপুট কৰ ঘূৰাই দিয়া হ'ব।

### 17.20 এজন কৰদাতাই কেতিয়া GST ব্যৱস্থাত ধন ঘূৰাই দিব পাৰে? প্ৰস্তাৱিত GST আইনৰ অধীনত ধন ঘূৰাই দিয়া প্ৰক্ৰিয়াটোৱে কেনেদৰে কাম কৰিব?

বৰ্তমানৰ মেনুৱেল প্ৰমাণীকৰণ প্ৰণালীৰ বিপৰীতে GST-ৰ অধীনত ধন ঘূৰাই দিয়াৰ ব্যৱস্থা সৰল কৰা হ'ব বুলি আশা কৰা হৈছে। নিম্নলিখিত পৰিস্থিতিত ধন ঘূৰাই পাব পাৰি:

- ৰপ্তানিৰ ওপৰত ধন ঘূৰাই দিয়া
- কেৱল ওলোটা শুদ্ধ গাঁথনিৰ ক্ষেত্ৰত প্ৰদান কৰা কেৰি ফৰৱাৰ্ড ইনপুট কৰ ক্রেডিট ঘূৰাই দিয়া।

### 17.21 প্ৰস্তাৱিত GST ব্যৱস্থাৰ অধীনত বিবাদ নিষ্পত্তি প্ৰণালীয়ে কেনেদৰে কাম কৰে?

GST আইনৰ অধীনত এক বিস্তৃত নিৰ্ণয় আৰু আপীল প্ৰক্ৰিয়া নিৰ্ধাৰণ কৰা হৈছে। বিবাদৰ মোকাবিলা কৰিবলৈ সামগ্ৰী আৰু সেৱা কৰ আপীল ন্যায়াধিকৰণ নামৰ এটা পৃথক আপীল ন্যায়াধিকৰণ গঠন কৰা হ'ব।

### 17.22 GST. ফ্ৰেমৱৰ্কৰ অধীনত বৰ্তমানৰ শাসনত প্ৰদান কৰা এলেকা - আধাৰিত ৰেহাইসহ বিভিন্ন ৰেহাইৰ কি হ'ব?

GST ব্যৱস্থাৰ অধীনত নূন্যতম ৰেহাই আৰু ৰেহাই আশা কৰা হৈছে। অৱশ্যে, চৰকাৰে প্ৰদান কৰা কিছুমান ৰেহাইৰ কাৰ্যকাল - আধাৰিত কৰ ৰেহাই GST ব্যৱস্থালৈ প্ৰসাৰিত হ'ব আৰু চৰকাৰে প্ৰতিশ্ৰুতিবোৰ পালন কৰিব লাগিব পাৰে।

যিহেতু GST ব্যৱস্থাৰ অধীনত কৰ ৰেহাই সম্ভৱ নহ'ব পাৰে, তথাপিও কৰ সংগ্ৰহৰ পিছত কৰ নগদ ধন ঘূৰাই দিয়া আঁচনিৰ ৰূপত এই ৰেহাই প্ৰদান কৰা হ'ব পাৰে, যাতে GST শৃংখলা বিঘ্নিত নহয়। যদিও কোনো নতুন ৰেহাইৰ অনুমতি দিয়া নহ'ব, বিদ্যমান বিশেষ ঔদ্যোগিক ক্ষেত্ৰ আঁচনিয়ে কৰিব পাৰে।

### 17.23 ব্যৱহাৰৰ ওপৰত গন্তব্য আধাৰিত কৰ ধাৰণাটো প্ৰকৃততে কি?

কৰটো কৰ কৰ্তৃপক্ষৰ ওচৰত জমা হ'ব যাৰ ব্যৱহাৰৰ স্থানৰ ওপৰত অধিকাৰ আছে যাক যোগানৰ স্থান বুলিও কোৱা হয়।

### 17.24 GST ব্যৱস্থাৰ অধীনত বিবাদবোৰ কেনেদৰে সমাধান হ'ব?

সংবিধান (এশ প্ৰথম সংশোধনী) আইন, 2016-ত প্ৰদান কৰা হৈছে যে সামগ্ৰী আৰু সেৱা কৰ পৰিষদে যিকোনো বিবাদৰ নিৰ্ণয় ৰখাৰ বাবে এক প্ৰণালী স্থাপন কৰিব:



- ভাৰত চৰকাৰ আৰু এক বা একাধিক ৰাজ্যৰ মাজত, বা
- ভাৰত চৰকাৰ আৰু এফালে থকা যিকোনো ৰাজ্য বা ৰাজ্য আৰু আনফালে এক বা একাধিক চেটৰ মাজত; বা
- পৰিষদৰ পৰামৰ্শ বা ইয়াৰ কাৰ্যকৰীকৰণৰ ফলত উদ্ভৱ হোৱা দুই বা ততোধিক ৰাজ্যৰ মাজত।

## 17.25 অনুপালন ৰেটিং প্ৰণালীৰ উদ্দেশ্য কি?

চিGST / এছGST আইনৰ ধাৰা 149 অনুসৰি, নিৰ্দিষ্ট মাপকাঠিৰ সন্দৰ্ভত অনুপালনৰ ৰেকৰ্ডৰ ওপৰত আধাৰিত কৰি প্ৰতিজন পঞ্জীভুক্ত ব্যক্তিক এক অনুপালন ৰেটিং আৱৰ্ণন কৰা হ'ব। এনে ৰেটিংসমূহ ৰাজহুৱা ক্ষেত্ৰতো ৰখা হ'ব। এজন সম্ভাৱ্য গ্ৰাহকে যোগানকৰ্তাৰ অনুপালন ৰেটিং চাব পাৰিব আৰু কোনো নিৰ্দিষ্ট যোগানকৰ্তাৰ সৈতে লেনদেন কৰিব নে নকৰিব সেই বিষয়ে সিদ্ধান্ত ল'ব পাৰিব। ই কৰযোগ্য ব্যক্তিসকলৰ মাজত স্বাস্থ্যকৰ প্ৰতিযোগিতা সৃষ্টি কৰিব।

## 17.26 কাৰ্যকৰী দাবীবোৰ GST-ৰ বাবে দায়বদ্ধ নেকি?

চিGST / এছGST আইনৰ ধাৰা 2 (52) অনুসৰি কাৰ্যকৰী দাবীবোৰ সামগ্ৰী হিচাপে গণ্য কৰিব লাগিব। চিGST / এছGST আইনৰ ধাৰা 7-ৰ সৈতে পঢ়া অনুসূচীত সামগ্ৰীৰ যোগান বা সেৱাৰ যোগান হিচাপে গণ্য নকৰা কাৰ্যকলাপ বা লেনদেনবোৰ তালিকাভুক্ত কৰা হৈছে। অনুসূচীত লটাৰী, বেটিং আৰু জুৱাৰ বাহিৰে আন কাৰ্যকৰী দাবীবোৰ এনে লেনদেনবোৰৰ এটা হিচাপে তালিকাভুক্ত কৰা হৈছে। সেয়েহে, কেৱল লটাৰী, বেটিং আৰু জুৱাক GST ব্যৱস্থাৰ অধীনত যোগান হিচাপে গণ্য কৰা হ'ব। আন সকলো কাৰ্যকৰী দাবী যোগান নহ'ব।

## 17.27 চিকিউৰিটিৰ লেনদেন GSTত কৰযোগ্য নেকি?

চিকিউৰিটিবোৰক সামগ্ৰীৰ সংজ্ঞাৰ লগতে সেৱাৰ পৰা বিশেষভাৱে বাদ দিয়া হৈছে। সেয়েহে, চিকিউৰিটিৰ লেনদেন GST-ৰ বাবে দায়বদ্ধ নহ'ব।

## 17.28 তথ্য ঘূৰাই দিয়াৰ ধাৰণাটো কি?

তথ্য ঘূৰাই দিয়াটো স্বতন্ত্র তৃতীয় পক্ষৰ উৎসৰ পৰা সংগ্ৰহ কৰা তথ্যৰ জৰিয়তে পঞ্জীভুক্ত ব্যক্তিসকলৰ অনুপালনৰ স্তৰ পৰীক্ষা কৰাৰ ধাৰণাৰ ওপৰত আধাৰিত। চিGST / এছGST আইনৰ ধাৰা 150 অনুসৰি, বহুতো কৰ্তৃপক্ষ যি একাউন্টৰ পঞ্জীয়ন বা বিবৃতি বা যিকোনো সময়ে সময়ে বিটাৰ্ণ বা দস্তাবেজ ৰখাৰ বাবে দায়বদ্ধ য'ত কৰ পৰিশোধৰ বিৱৰণ আৰু সামগ্ৰী বা সেৱাৰ লেনদেনৰ অন্যান্য বিৱৰণ বা বেঙ্ক একাউন্টৰ সৈতে সম্পৰ্কিত লেনদেন বা বিদ্যুৎ বা ক্ৰয়ৰ লেনদেন, যিকোনো আইনৰ অধীনত যিকোনো আইনৰ অধীনত সামগ্ৰী বা সম্পত্তি ৰ বিক্ৰী বা অধিকাৰ বা আগ্ৰহ বিক্ৰী বা বিনিময়, এনে সময়ৰ ভিতৰত, এনে প্ৰকাৰ আৰু প্ৰকাৰে আৰু নিৰ্ধাৰিত কৰিব পৰা এনে কৰ্তৃত্ব বা সংস্থাক এনে সময়ৰ সন্দৰ্ভত ইয়াৰ তথ্য ঘূৰাই দিয়াটো বাধ্যতামূলক। এনে কৰিবলৈ ব্যৰ্থ হ'লে ধাৰা 123 অনুসৰি জৰিমনা আৰোপ কৰা হ'ব পাৰে।

## 17.29 বিভিন্ন কোম্পানীৰ বিভিন্ন প্ৰকাৰৰ একাউন্টিং ছফ্টৱেৰ পেকেজ আছে আৰু ৰেকৰ্ড ৰখাৰ বাবে কোনো নিৰ্দিষ্ট ফৰমেট বাধ্যতামূলক নহয়। বিভাগে এই জটিল ছফ্টৱেৰবোৰ কেনেদৰে পঢ়িব পাৰিব?

চিGST / এছGST আইনৰ ধাৰা 153 অনুসৰি, এটা গোচৰৰ প্ৰকৃতি আৰু জটিলতাৰ সন্দৰ্ভত আৰু ৰাজহৰ স্বার্থত, বিভাগে যিকোনো পৰীক্ষা, অনুসন্ধান, অনুসন্ধান বা আন যিকোনো প্ৰক্ৰিয়াত বিশেষজ্ঞৰ পৰা সহায় ল'ব পাৰে।

## 17.30 প্ৰাপ্তকৰ্তাই ঘূৰাই দিয়া সামগ্ৰীৰ কৰ চিকিৎসাৰ বাবে GSTত কোনো ব্যৱস্থা আছে নেকি?

হয়, ধাৰা 34-ত এনে পৰিস্থিতিৰ মোকাবিলা কৰা হৈছে। য'ত যোগান ধৰা সামগ্ৰীবোৰ প্ৰাপ্তকৰ্তাই ঘূৰাই দিয়ে, পঞ্জীভুক্ত ব্যক্তিজনে (সামগ্ৰীৰ যোগানকৰ্তা) নিৰ্ধাৰিত বিৱৰণ থকা ক্ৰেডিট নোট প্ৰাপ্তকৰ্তাক জাৰী কৰিব পাৰে। ক্ৰেডিট নোটৰ বিৱৰণ যোগানকৰ্তাই সেই মাহৰ বিটাৰ্ণত ঘোষণা কৰিব য'ত এনে ক্ৰেডিট নোট জাৰী কৰা হৈছিল কিন্তু বছৰটোৰ শেষৰ ফালে ছেপ্টেম্বৰৰ পিছত নহয় য'ত এনে যোগান কৰা হৈছিল বা প্ৰাসঙ্গিক বাৰ্ষিক বিটাৰ্ণ দাখিল কৰাৰ তাৰিখ, যিটো আগতে হয়। ক্ৰেডিট নোটৰ বিৱৰণ প্ৰাপ্তকৰ্তাই একে কৰ ম্যাদ বা পৰৱৰ্তী যিকোনো কৰ ম্যাদৰ বাবে তেওঁৰ বৈধ বিটাৰ্ণত ইনপুট কৰ ক্ৰেডিটৰ দাবীৰ সংশ্লিষ্ট হ্ৰাসৰ সৈতে মিলাব লাগিব আৰু প্ৰাপ্তকৰ্তাৰ দ্বাৰা আইটিচিৰ দাবীৰ সংশ্লিষ্ট হ্ৰাসৰ সৈতে মিলা যোগানকৰ্তাৰ দ্বাৰা উৎপাদন কৰ দায়বদ্ধতা হ্ৰাস কৰাৰ দাবী অৱশেষত গ্ৰহণ কৰা হ'ব আৰু দুয়োপক্ষক জনোৱা হ'ব।



## 17.31 বিবেচনা অবিহনে কৰা যোগানবোৰো GST-ৰ অধীনত যোগানৰ আওতাৰ ভিতৰত আহিব নেকি?

হয়, কিন্তু কেৱল সেই বোৰ কাৰ্যকলাপ যিবোৰ চিGST আইন / এছGST আইনৰ অনুসূচী 1-ত নিৰ্ধাৰিত কৰা হৈছে। উক্ত ব্যৱস্থাটো আইGST আইনৰ লগতে ইউটিGST আইনতো গ্ৰহণ কৰা হৈছে।

## 17.32 দাতব্য প্ৰতিষ্ঠান এটাৰ দ্বাৰা অত্যাৱশ্যকীয় সামগ্ৰী প্ৰদান কৰাটো কৰযোগ্য কাৰ্যকলাপ হ'ব নেকি?

GST.-ৰ অধীনত কৰযোগ্য যোগান হ'বলৈ, লেনদেনটো ব্যৱসায়ৰ পাঠ্যক্রমত বা আণ্ডৱাই যোৱাৰ বাবে হ'ব লাগে। যিহেতু দাতব্য কাৰ্যকলাপৰ বাবে যোগানৰ সৈতে কোনো ধৰণৰ যোগান জড়িত নাই, ই GST-ৰ অধীনত যোগান নহয়।

## 17.33 সামগ্ৰী বা সেৱাৰ যোগান ধৰাৰ বাবে লেনদেন এটাকোনে জনাব পাৰে?

কেন্দ্ৰীয় চৰকাৰ বা ৰাজ্য চৰকাৰে, GST পৰিষদৰ পৰামৰ্শঅনুসৰি, সামগ্ৰীৰ যোগান হ'ব পাৰে আৰু সেৱা বা সেৱা যোগান নহয় আৰু সামগ্ৰী যোগান নহয় বা সামগ্ৰীৰ যোগান বা সেৱাৰ যোগান নহয় বুলি এক কাৰ্যকলাপ অৱগত কৰিব পাৰে।

## 17.34 যৌগিক যোগান আৰু মিশ্ৰিত যোগান কি? এই দুয়োজন ইজনে সিজনৰ পৰা কেনেকৈ পৃথক?

যৌগিক যোগান হৈছে সামগ্ৰী বা সেৱাৰ দুই বা অধিক কৰযোগ্য যোগান বা ইয়াৰ দুয়োটা বা যিকোনো সংমিশ্ৰণেৰে গঠিত, যিবোৰ প্ৰাকৃতিক পাঠ্যক্রমত বান্ধি ৰখা হয় আৰু সাধাৰণ ব্যৱসায়ৰ সময়ত ইজনে সিজনৰ সৈতে একত্ৰিত হৈ যোগান ধৰা হয় আৰু য'ত ইয়াৰ এটা হৈছে মুখ্য যোগান। উদাহৰণ স্বৰূপে, যেতিয়া এজন উপভোক্তাই টেলিভিছন ছেট এটা ক্ৰয় কৰে আৰু তেওঁ টিভিৰ সৈতে ৱাৰেণ্টি আৰু তত্বাৱধান চুক্তিও পায়, এই যোগান হৈছে এক যৌগিক যোগান। এই উদাহৰণত, টিভিৰ যোগান হৈছে মুখ্য যোগান, ৱাৰেণ্টি আৰু তত্বাৱধান সেৱা হৈছে আনুষঙ্গিক।

মিশ্ৰিত যোগান হৈছে সামগ্ৰী বা সেৱাৰ একাধিক ব্যক্তিগত যোগান, বা ইয়াৰ যিকোনো সংমিশ্ৰণ এটা মূল্যৰ বাবে ইজনে সিজনৰ সৈতে একত্ৰিত কৰি কৰা হয়, যাক সাধাৰণতে পৃথকে যোগান ধৰিব পাৰি। উদাহৰণ স্বৰূপে, ৰেফ্ৰিজৰেটৰৰ সৈতে ষ্টোৰেজ পানীৰ বটল বিক্ৰী কৰা দোকানী এজন। বটল আৰু ৰেফ্ৰিজৰেটৰৰ মূল্য সহজে মূল্য দিব পাৰি আৰু পৃথকে বিক্ৰী কৰিব পাৰি।

## 17.35 GST-ৰ অধীনত যৌগিক যোগান আৰু মিশ্ৰিত যোগানৰ চিকিৎসা কি?

যৌগিক যোগানক মুখ্য যোগানৰ যোগান হিচাপে গণ্য কৰা হ'ব। মিশ্ৰিত যোগানক সেই নিৰ্দিষ্ট সামগ্ৰী বা সেৱাৰ যোগান হিচাপে গণ্য কৰা হ'ব যিয়ে সৰ্বাধিক কৰ হাৰ আকৰ্ষণ কৰে।

## 17.36 সকলো সামগ্ৰী আৰু সেৱা GST-ৰ অধীনত কৰযোগ্য নেকি?

মানুহৰ ব্যৱহাৰৰ বাবে সুৰাযুক্ত সুৰাৰ বাহিৰে সকলো সামগ্ৰী আৰু সেৱাৰ যোগান কৰযোগ্য। পেট্ৰ'লিয়াম ফ্ৰুড, উচ্চ গতিৰ ডিজেল, মটৰ স্পিৰিট (সাধাৰণতে পেট্ৰ'ল বুলি জনা যায়), প্ৰাকৃতিক গেছ আৰু এভিয়েচন টাৰ্বাইন ইন্ধনৰ যোগান ভৱিষ্যতৰ তাৰিখৰ পৰা কাৰ্যকৰী হ'ব। এই তাৰিখটো চৰকাৰে GST পৰিষদৰ পৰামৰ্শঅনুসৰি জাননী দিব।

## 17.37 ৰিভাৰ্চ চাৰ্জৰ অৰ্থ কি?

ইয়াৰ অৰ্থ হৈছে কৰ পৰিশোধ কৰাৰ দায়বদ্ধতা হৈছে যোগানৰ অধিসূচিত শ্ৰেণীৰ সন্দৰ্ভত এনে সামগ্ৰী বা সেৱাৰ যোগানকৰ্তাৰ পৰিৱৰ্তে সামগ্ৰী আৰু সেৱাৰ যোগান প্ৰাপ্তকৰ্তাৰ ওপৰত,

## 17.38 ৰিভাৰ্চ চাৰ্জ মেকানিজম কেৱল সেৱাৰ বাবে প্ৰযোজ্য নেকি?

নহয়, GST পৰিষদৰ পৰামৰ্শঅনুসৰি চৰকাৰে জাননী দিয়া অনুসৰি সামগ্ৰী আৰু সেৱা দুয়োটাৰ যোগানৰ ক্ষেত্ৰত ৰিভাৰ্চ চাৰ্জ প্ৰযোজ্য হয়





### 17.39 পঞ্জীভুক্ত নোহোৱা ব্যক্তিৰ পৰা যোগান প্ৰাপ্ত কৰাৰ ক্ষেত্ৰত ইয়াৰ প্ৰভাৱ কি হ'ব?

পঞ্জীভুক্ত নোহোৱা ব্যক্তি এজনৰ পৰা যোগান প্ৰাপ্ত কৰাৰ ক্ষেত্ৰত, সামগ্ৰী বা সেৱা প্ৰাপ্ত কৰা পঞ্জীভুক্ত ব্যক্তিজনে বিভাৰ্চ চাৰ্জ মেকানিজমৰ অধীনত কৰ পৰিশোধ কৰিবলৈ দায়বদ্ধ হ'ব।

### 17.40 যোগানকৰ্তা বা প্ৰাপ্তকৰ্তাৰ বাহিৰে আন কোনো ব্যক্তি GST-ৰ অধীনত কৰ পৰিশোধ কৰিবলৈ দায়বদ্ধ হ'ব পাৰেনে?

হয়, কেন্দ্ৰীয় / ৰাজ্য চৰকাৰে সেৱাৰ শ্ৰেণীনিৰ্দিষ্ট কৰিব পাৰে যাৰ ওপৰত ইলেক্ট্ৰনিক বাণিজ্য অপাৰেটৰে পৰিশোধ কৰিব লাগিব, যদি এনে সেৱাসমূহ ইয়াৰ জৰিয়তে যোগান ধৰা হয় আৰু আইনৰ সকলো ব্যৱস্থা এনে ইলেক্ট্ৰনিক বাণিজ্য অপাৰেটৰৰ ক্ষেত্ৰত প্ৰযোজ্য হ'ব যেন তেওঁ এনে সেৱা যোগানৰ সন্দৰ্ভত কৰ পৰিশোধ কৰিবলৈ দায়বদ্ধ ব্যক্তি।

### 17.41 ৰচনা আঁচনিৰ অধীনত কৰ পৰিশোধ কৰিবলৈ বাছনি কৰাৰ সীমা কি?

গঠন আঁচনিৰ সীমা হৈছে আগৰ বিত্তীয় বৰ্ষত মুঠ টাৰ্ণঅ'ভাৰৰ ৫০ লাখ টকা। কম্পোজিচন আঁচনিৰ লাভালাভ বৰ্তমানৰ বিত্তীয় ক্ষেত্ৰত ৫০ লাখ টকালৈকে লাভ কৰিব পাৰি।

### 17.42 ৰচনা আঁচনিৰ বাবে কৰ হাৰ কি?

বিভিন্ন খণ্ডৰ বাবে বিভিন্ন হাৰ আছে। সামগ্ৰী যোগান কৰ্তৃপক্ষৰ (অৰ্থাৎ ব্যৱসায়ী) স্বাভাৱিক ক্ষেত্ৰত, গঠনৰ হাৰ হৈছে ৰাজ্য বা কেন্দ্ৰীয় শাসিত অঞ্চলত হোৱা টাৰ্ণঅ'ভাৰৰ 0.5%। যদি ৰচনা আঁচনি বাছনি কৰা ব্যক্তিজন নিৰ্মাতা হয়, তেনেহ'লে ৰাজ্য বা কেন্দ্ৰীয় শাসিত অঞ্চলত হোৱা টাৰ্ণঅ'ভাৰৰ 1 শতাংশ হৈছে এই হাৰ। ৰেট্ট্ৰেবল সেৱাৰ ক্ষেত্ৰত, ই হৈছে ৰাজ্য বা কেন্দ্ৰীয় শাসিত অঞ্চলৰ টাৰ্ণঅ'ভাৰৰ 2.5 শতাংশ। এই হাৰবোৰ এটা আইনৰ অধীনত, আৰু আনখন আইনতো একে হাৰ প্ৰযোজ্য হ'ব। সেয়েহে, কাৰ্যকৰীভাৱে, সাধাৰণ যোগানকৰ্তা, নিৰ্মাতা আৰু ৰেট্ট্ৰেবল সেৱাৰ বাবে গঠনৰ হাৰ (চিGST আৰু এছGST / ইউটিGST-ৰ অধীনত একত্ৰিত হাৰ) ক্ৰমাগত 1 শতাংশ, 2 শতাংশ আৰু 5 শতাংশ।

### 17.43 বিত্তীয় বৰ্ষত ৰচনা আঁচনি গ্ৰহণ কৰা এজন ব্যক্তিয়ে বছৰটোৰ সময়ছোৱাত 50 লাখ টকাৰ টাৰ্ণঅ'ভাৰ অতিক্ৰম কৰে, অৰ্থাৎ তেওঁ ডিচেম্বৰত 50 লাখ টকাৰ টাৰ্ণঅ'ভাৰ অতিক্ৰম কৰে বুলি কওঁক? তেওঁক বছৰটোৰ বাকী সময়ৰ বাবে অৰ্থাৎ 31 মাৰ্চলৈকে ৰচনা আঁচনিৰ অধীনত কৰ পৰিশোধ কৰিবলৈ অনুমতি দিয়া হ'বনে?

নহয়। বিত্তীয় বৰ্ষত তেওঁৰ মুঠ টাৰ্ণঅ'ভাৰ ৫০ লাখ টকা অতিক্ৰম কৰাৰ দিনৰ পৰা লাভ কৰা বিকল্পটো বিলুপ্ত হ'ব।

### 17.44 একাধিক পঞ্জীয়ন থকা এজন কৰযোগ্য ব্যক্তিয়ে কেৱল কেইটামান পঞ্জীয়নৰ বাবে ৰচনা আঁচনি বাছনি কৰিবলৈ যোগ্য হ'বনে?

একেস্থায়ী একাউন্ট নম্বৰ (পেন) থকা সকলো পঞ্জীভুক্ত ব্যক্তিয়ে ৰচনা আঁচনি বাছনি কৰিব লাগিব। যদি এজন পঞ্জীভুক্ত ব্যক্তিয়ে স্বাভাৱিক আঁচনি বাছনি কৰে, আনসকলে ৰচনা আঁচনিৰ বাবে অযোগ্য হৈ পৰে।

### 17.45 কম্পোজিচন আঁচনি এজন নিৰ্মাতা আৰু এজন সেৱা যোগানকৰ্তাই গ্ৰহণ কৰিব পাৰিবনে?

হয়, এজন নিৰ্মাতাই সাধাৰণতে কম্পোজিচন আঁচনি বাছনি কৰিব পাৰে, অৱশ্যে, সামগ্ৰী নিৰ্মাতা, যাক GST পৰিষদৰ পৰামৰ্শঅনুসৰি জাননী দিয়া হ'ব, এই আঁচনিখন বাছনি কৰিব নোৱাৰে। এই আঁচনিখন সেৱা খণ্ডৰ বাবে উপলব্ধ নহয়, ৰেট্ট্ৰেবলৰ বাহিৰে।

